時報

民國十九年八月十日星期日

今天三張售大洋三分

今日圖畫時報閱者注意

第九千三百三十五號

中華郵政特准掛號立券按照總包特別優待寄遞之報紙

以此餉客 無客不歡

美麗牌香煙

華成煙公司出品

◆現代青年最需要的讀物：

青年指導叢書

暗示人生修養的途徑 促成青年應有的努力

思想新穎 計畫縝密 步驟清楚

完全從實際着想 不務空談 爲青年謀出路

先出「讀書」「職業」「經濟獨立」三種：

每種俱由專家編纂 以充分的學力灌輸讀者

—青年得此 對於上列三種的難題 可以完全解決—

青年讀書指導 潘文安著 內容如讀書和人生・讀書和修養・讀書和發表文字・讀書和服務・讀書和事業等十章・解釋精闢・引證豐富・一冊二角五分(九折)郵一分

青年職業指導 潘文安著 書中所述如職業的研究・職業的選擇・職業的準備・職業的訓練・職業的進行等・足爲失業者之大幫助・一冊四角(九折)郵二分半

青年經濟獨立指導 謝菊曾譯 書中以十個原則・指導青年對於儲蓄和投資應有的注意・步驟穩妥・依書實行・自可得非常效果・文字饒有興趣・一冊六角(九折)郵二分半

上海大東書局發行

□分局□

北平 遼寧 哈爾濱 徐州

漢口 長沙 廣州 梧州 汕頭

利足皮鞋公司開幕廣告

鞋以皮鞋一物幾爲人人所必需惟店小則出品雖精而售價不易廉敝公司有鑒於此特聘優良技師用道地質料專製上等精美之皮鞋定價極廉頂上文皮鞋只有七元有零茲值開幕伊始爲優待顧客起見各種皮鞋一律照碼九折以資招徠如蒙惠顧無任歡迎

利足皮鞋公司謹啓 地址上海北四川路寶興路口

家長爲子女謀學者公鑒

敬啓者，關於子女投考學校及升學的問題，匯寄學費的問題，子女教育儲金問題：均爲家長所應負的責任・敝行本服務社會的宗旨，特就上海總分行附設「學校諮詢部」，輔助家長去解決以上疑難的問題・如荷垂詢竭誠歡迎・

虹口分行 北四川路蓬路口

界路分行 京滬車站對面

提籃橋分行 茂海路口

上海商業儲蓄銀行總行 寧波路九號 謹啓

西門分行 中華路一四五〇號

東門分行 東門路七十七號

靜安寺分行 同孚路口

2202

上海銀行徵求儲蓄圖畫揭曉

敬啓者敝行登報徵求圖畫題爲子女教育儲金及婚嫁儲金養老儲金工人儲金節約儲金禮券儲金等等本外埠來稿業於七月十五及三十一日登報分別截止此次辱承諸君子熱心投稿琳瑯滿目美不勝收楩楠梓梓既輕重之相當圭璧瑾瑜又光輝之相照所惜限於名額未免有遺珠滄海之譏茲已特請丁悚朱應鵬兩先生暨激六山房主人悉心評閱擇其較爲精雋者錄取十各此外諸君皆爲有名畫家敝行辱荷賜稿殊深感謝第向隅之憾知所不免特此道歉諸乞鑒原 錄取諸君合銜住址錄下

(一)胡忠彪君 環龍路六十八號

(二)陳在新君 寶山路商務印書館圖畫部

(三)伍尚鏊君 廣東台山縣下坪雙潮村

(四)何漢光君 大連灣路世界書局

(五)顧容展君 杭州白馬廟巷十八號

(六)趙樂事君 山海關路六七八號昌明書局

(七)孫賡虞君 浙江海鹽海郵政局

(八)周惠卿君 南京大功坊京華印書館圖書部

(九)孫青羊君 杭州西湖國立藝術院專科學校

(十)倪絅賢君 寶山路商務印書館圖畫部

以上 諸君酬金當於日內寄奉

2231

上海交通銀行第一二三辦事處

跑馬廳對面靜安寺路 新北門口民國路 提籃橋滙山里口

(營業部)
經營銀行一切業務並代付內國公債庫券本息凡存本辦事處之存摺單支票及送銀簿等在本行三馬路外灘均可收付

(儲蓄部)
活期儲蓄 整存分期付息 特種定期 零存整取 整存整取 整存零取
手續力求簡便 利息格外優厚 詳章承索即寄

(營業時間)
星期一至星期五上午九時至下午四時 星期六上午九時至下午三時 星期日上午十時至十二時

(電話)
三三〇一四第一辦事處 一〇七〇二第二辦事處 五一三四四第三辦事處 一一五一九本行各部各辦事處均可轉接

中華勸工銀行特設地產部通告

本銀行特設地產部延聘專家辦理業於八月一日開始營業所有業務概要如左

(一)接受房地產押款
(二)代理房地產保險
(三)代客買賣房地產
(四)代客經租房地產
(五)代客保管房地產
(六)代客建築房屋及打樣
(七)代客計劃房地產及備顧問

行址上海南京路二百十二號 電話一〇六六二號

中南銀行儲蓄總部

本行各種儲蓄存款利息均極優厚手續便利印有詳章函索即寄 儲蓄種類如後

(一)甲種(二)乙種活期 (三)定期 (四)整存整付本利證(計分五元至一千元六種滿洋一元即可存儲) (五)零存整付 (六)特種零存整付(分五十期隨時可以儲存無時期數目限制) (七)整存零付

地址 上海漢口路七號 電話六六一八一 南京黑廊街三號

商務印書館輯印

百衲本二十四史

本月底截止預約

出版界之鉅觀 圖書館之福音

本書自發售預約以來、辱承各界加以贊許、深引爲幸、上海時事新報稱其爲出版界之空前鉅觀、並有兩大特點、有益於讀者、摘錄於后、

(一)萃集善本足以校正他書之譌闕

「書貴初刻、前哲均已論定、今百衲本二十四史之中、宋元刊本居十之八九、讀此影印本、無異初刻、方之武英殿本、猶足補正闕文譌字、其他書局本、更無論矣、」

(二)攝影覆印足以保存原本之眞相

「今檢閱百衲本二十四史、述要宋刊者有十五種、…除汲古閣十七史、南監本二十一史、多出宋元舊槧、其他未有能抗衡者也、汲古閣及南監本刻工雖精、惟書以重梓、脫漏必多、該館用攝影法覆印、繭絲牛毛、留眞畢肖、若黃本史記、字體方經、純是宋吏書法、蜀本宋書、筆畫疏放、仍含遒古、讀是書者、匪惟能得文字之正確、且可窺見版刻之源流、」

預約簡則

▲册數 六開本約裝八百册約六萬五千葉

▲紙料 分印連史毛邊兩種售價相同

▲預約價 一次全交三百元 三次分交第一次一百六十元第二第三次各一百元

▲郵費 各行省十六元

▲截止期 本月底

▲出書期 本年八月開始出書四次出齊

樣本 索閱請附郵票二角

截止後即須加價 惠購幸請從速

敬啓者、敝館印行百衲本二十四史、均選用宋元舊刻及精善之本、業已迭次刊布樣張、印發樣本、辱承各界人士贊許、紛紛預定、至爲榮幸、惟原料逐漸騰貴、出於意外、預約價已不敷成本、敝館雖以流通古書發揚國光爲職志、而事實上有不勝擔負之感、預約於本月底截止、截止後即須增加售價、特先布聞、敬希 諒鑒、

潔白！軟柔！電光牌衛生軟毛巾
艷麗！耐用！永不退色電光布
本廠出品的種類非常之多實在不能把完全的花色和名目來登在這區區的一塊紙上但是很希望各界蒞臨參觀是十分的歡迎若是惠購那末一定使你很滿意的回去
鮮明！美觀！電光牌獨幅印花被單
雅緻！堅固！電光牌應時毛巾被
南京路石路西三星棉鐵工廠總發行所謹啓

華通書局
最近新書
列寗與甘地　FÜLÖP-MILLER著　伍光建先生譯
新世界新思想之最尖端！
武力乎？
非武力乎？
列寗由「憤恨」出發而實握蘇俄之霸權。
甘地以「汎愛」為根據而欲救印度三億之民衆。
列寗讚美機械而欲建設物質文明之理想鄉。
甘地反對機械而欲實現精神文化之極樂園。
本書列舉二偉人一切思想行為比較研究！
欲瞭解現代思想之最尖端者請讀本書。
現代思想界之二大高峯。列寗乎？甘地乎？
新書目錄　函索即寄
實價大洋二元八角　郵費一角五分
上海四馬路望平街口
上海北四川路一路電車終點
華26

私立智仁勇女校招生
本校擴充學額加建校舍新屋業已竣工……招收高中初中及小學新生小學並收十二歲以下男生本學期並添設幼稚園……（報名）即日起……報名費式元（招考）九月一日（開學）九月五日（校址）西門……

私立民立女子中學校招生
本校定於九月一日開學先於八月二十七日上午九時招收高中一二年級初中一二年級及小學五年級插班生（如有上海市會考文憑者可免考）有志向學者可先期來校報名付繳報名費洋一元隨帶四寸半身照相一紙函索章程須附郵票五分簡章……暑期辦公時間定每日上午九時至十一時
校長王蘇本嵒　5022

復旦實驗中學招生
年級　初中一二年級文理商科及高中一二年級
報名日期　八月念六日至念八日
試期　八月念九日及三十日
手續　在報名期內親自來校報名繳報名費二元半身照片一張並須呈驗以前所在學校畢業證書及成績
投考　考試地點　在江灣本校
附告一　考試時本校供給午膳
附告二　如索章程及校章須附郵票四分
校址江灣翔殷路

上海民智中小學第十一屆招生　男女
班次　初中小學幼稚各級
考期　八月二十二日
報名　八月二十一日止
章程　五週紀念特刊函索五分
膳宿　男女幼稚均備
校長　徐忍寒　胡冰
校址　威海衛路一百念一號洋房
2018

中央陸軍軍官學校武漢分校招生
內門公共汽車直達小沙渡路新閘路口南洋……（考試科目）黨義 國文 外國文（英日俄德法認試一種）中外歷史 外中地理 物理 化學 代數幾何三角……（資格）具有高中相當程度年齡在十八歲以上二十二歲以下體格健全者……（報名手續）隨帶六寸全身照片三張及畢業證書……（報名地點）上海……（考試日期）初試九月十五日……
2183

◎◎◎新華藝術專科學校招生　男女
本校男學部初中及小學各級女學部專修科小學幼稚科各級均有餘額有志者可逕來校報名……函索章程附郵票二分○本校定於八月十八日開學……校址北新涇路……
1914

◎湖州旅滬中小學第四十八期招生

◎中國女子體育學校招生
開學　九月一號
科別　師範科・補習科・選科・師範科新生四十名・二十五屆插班生・小學部各級男女生
添辦　幼稚師範科・幼稚園
報名　即日
章程　函索附郵票四分
校址　上海北四川路
校長　……

旅滬廣東崇德女學招生
（年級）高中初中小學幼稚園琴科圖畫科各級
（報名）除星期日外每日上午十至十二時隨帶報名費二元
（考期）八月廿六日
（開學）九月八日
（校址）北四川路白保羅路
（附告）小學兼收男生
董事長李耀邦　校長徐松石啓　2912

中國公學大學部招生　男女
㈠招生班次　大學本科一年級新生及各級插班生預科二三年級上學期插班生附屬高中一年級新生
㈡報名　自登報日起至八月十八日止在吳淞砲台灣本校
㈢考試　八月十九日上午八時在吳淞砲台灣本校
㈣章程　函索章程附郵票二分
校長馬君武　5912

教育部立案私立上海法政學院（原名上海法政大學）招考
本科專門部高中部男女生
㈠本科法律政治經濟三系一年級新生二三年級插班生㈡專門部法律系政治經濟系二三年級插班生㈢附設高中部一二年級新生
（一）報名自登報日起（二）考試八月廿五廿六兩日（四）索章函招生委員會附郵票三分（五）校址上海法租界金神父路打浦橋
院長鄭毓秀　教務長朱文黼　高中部主任史鼐　2240

蘇州私立萃英中學招生
㈠學額　除高中三年級不收新生外各級均有餘額
㈡報名　考時前來校報名填具報名單隨繳最近照片原校證書分數單及報名費洋二元
㈢試驗科目　國文英文算學及科學
㈣考期　八月廿六日
㈤章程　簡章函索即寄詳章須附郵票四分
㈥校址　閶門外……巷
2172

教育部布告
上海市內未立案及已停閉之私立專科以上學校學生注意
本部……（以下細字不能辨讀）
2184

笪耀先律師代表安住大藥房啓事
野猪牌安住蚊烟香
……2178

奮鬥之果
華商唯一有獎儲蓄機關
為儲戶謀安全與便利他方面以嚴密之管理敏捷之服務共同努力此種奮鬥之精神早在社會洞鑒之中現在
十三年來如一日　特獎
一號一萬元　頭獎七號各一千五百元　二三四五獎各七百……
餘號同胞入會月儲三元至十五元即可享受得獎權利盍興乎來
詳章函索即寄
華商中法儲蓄會中國有限公司謹啓
地址廣東路四十一號

時報廣告刊例

圖畫時報	每行九角　限三寸半高三行起碼地位須預定
時報新光	每方寸二元　三方寸半起套色辦法詳後
特別長行	每行九角　計五寸高登在新聞欄中三行起碼
特別短行	每行六角　計三寸三分高登在新聞欄四行起碼
封面長行	每行一元八角　計十寸高二行起碼套色辦法詳後
後幅長行	每行一元五角　計十寸高三行起碼
普通地位	每字一分五厘　六十字起碼
	每方寸一元五角　一方寸半起碼
套色廣告	加一色手續費十五元二色四十五元三色九十五元四色一百六十五元

▲附註▼　計算行數以本館五號字為標準如一英寸闊可排十個五號字即作十行計算

時報定報價目　本國及日本一個月一元　三個月二元九角　六個月五元七角　九個月八元四角　全年十一元　南洋歐美一個月二元　三個月五元八角　六個月十一元四角　九個月十六元八角　全年念二元　報費先惠郵票九五折算
本報編輯部設於上海新元路二十五號（小花園南首）電話中央六一二〇四　營業部設於山東路A字六號　電話中央六二二〇一　電報二五一四

津浦線向濟南進

◎軍訊、津浦正面中央軍佔領泰安後、現向濟南推進、（南京九日電）

晉軍退至界首

◎津浦線晉軍、拋棄南驛、大汶口、退卻至界首設防線、左右兩翼、各置有力部隊、界首之線、若被中央軍擊破、濟南形勢又復危險、留濟日僑擬開緊急會議、協議辦法、又電、濟南領事團對於南北兩軍要求負責保護外僑生命財產、（濟南八日聯合社電）

◎報載津浦線晉軍、東自汶河北岸、中連界首、西迄肥城平陰、築堅固陣線、傅作義・李生達・李服膺・秦紹觀・張會詔等、均在前線指揮、（北平九日電）

韓軍迫近坊子
左翼進至安邱

◎韓軍集中部隊於膠濟線南方、左翼進至安邱、中鋒至距坊子四十里地點、中央軍形勢順利進行、（青島八日聯合社電）

◎魯電、膠濟線兩軍在濰縣附近作戰、（北平九日電）

◎韓復榘電京、八日在濰河與敵軍戰極烈、聞濰河北岸晉軍、已準備總退卻、（南京九日電）

隴海線敵軍擊退

◎蔣鼎文電京、隴海敵軍連日傾全力來犯、希圖一逞、均被我軍擊退、（南京九日電）

趙承綬赴隴海線

◎新任督戰司令趙承綬、九日由津浦線抵平、即轉隴海線指揮軍事、（北平九日電）

平漢線戰訊沉寂

◎楊虎城電京、平漢路敵軍連日無動作、（南京九日電）

◎第十四師電京、所部已佔領魯山顯橋鎮等地、（南京九日電）

飛機散放文告

◎徐州電、蔣總司令頃又發告二三集團官兵文、並規定來歸獎賞、印發十萬份、由飛機分向汴鄭濟南泰安一帶散放、（南京九日電）

賈薛離平

◎賈景德薛篤弼二人、已於九日離平赴葫蘆島、（北平九日聯合社電）

吳鐵城電告
張學良態度

◎吳鐵城電京、張學良即由葫蘆島返瀋、東北對時局觀察極清晰、擁護中央維持統一、決不變向來態度（南京九日電）

趙戴文談話

◎趙戴文九日談話、本人約十三日後回太原、閻離太原期尚未確定、賈景德因事回平、十日仍赴津、北、（北平九日電）

李嘉森
平漢北段護路

◎平綏護路司令李嘉森、擴為平漢北段護路、司令部仍設石家莊、（北平九日電）

萬選才解返京

◎威勝艦九日解萬選才返京、（漢口九日電）

懷仁堂談話會

◎九日晨汪精衛在懷仁堂召開談話會、除趙丕廉覃振未出席外、其餘均到、（北平九日電）

漢口斬決人犯
各案共計十九名

◎警備部八日斬決共黨先鋒隊首領李三九、販槍接濟共黨之李玉臣、九日斬決八一在武昌監獄圖謀暴動擊傷獄長之共黨何恐・王自瑛・石德儉・傅學容・張國彪・童濯之・于心宇・萬懷行・鄒骨剛・李慶發・李慈義・雷永林・高木香・張金龍・李時敏、獨立十四旅七日斬決受趙恒惕師長之潘益謙、命運動軍隊連絡共黨之李德甫、各犯均在漢斬決、（漢口九日電）

黃公略等竄回東固
鄧師集中兵力包圍
南昌吉安間交通恢復

◎南昌電、吉安匪共黃公略段起鳳等股、經鄧英師擊潰、已退東固老巢、鄧師已集中兵力包圍東固、南昌吉安間交通已恢復、（南昌九日電）

◎贛電、朱毛圖贛未遂、現潰竄、希與彭德懷聯絡、（南京九日電）

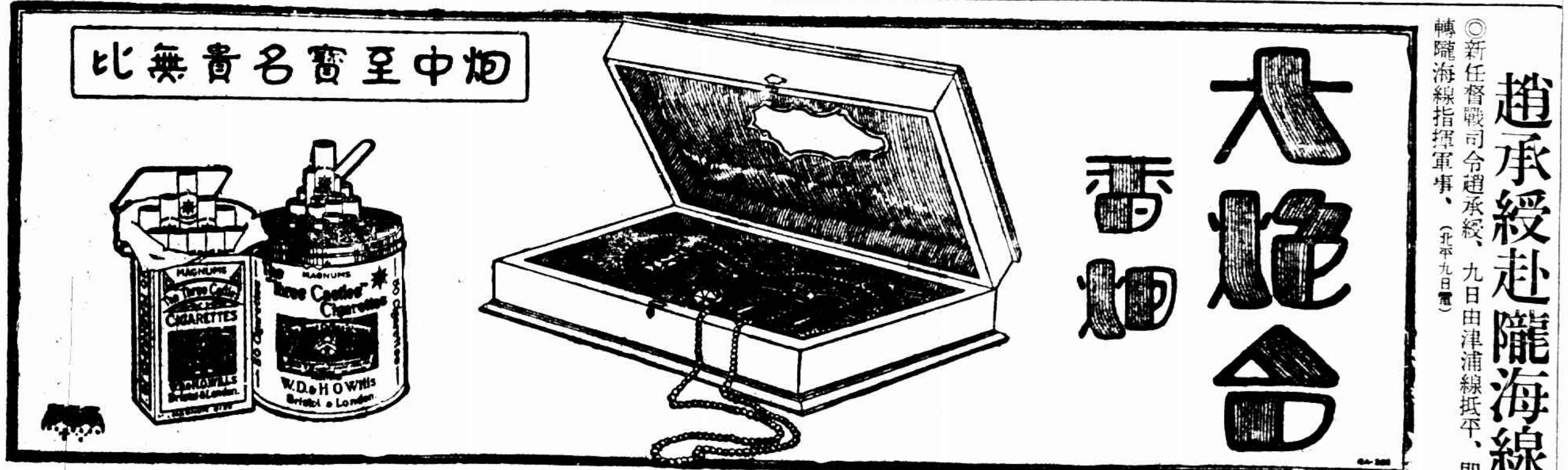

馮派劉承烈到漢 被警探捕獲

◎馮玉祥派來漢口圖亂後方之劉承烈、在租界匿居、八日晚劉潛出租界、爲警探捕獲（漢口九日電）

武長快車安抵長沙 彭新民等赴長

◎武長快車大票車八日開、九日安抵長沙、（漢口九日電）

◎中央派調查湘災委員彭新民、暨湘財廳長張開璉、九日赴長沙、（漢口九日電）

日船藉保僑名 來來往往

◎日軍艦小鷹曾赴長沙保護日僑、八日晨由該地出發、當晚到漢、據日兵談、何鍵軍奪回長沙後、市內警戒非常嚴重、日領粕谷明日來漢、報告諸事、（漢口九日電通社電）

◎日海軍省以湘省共變、借保僑爲名、特調駐佐世保第二十四驅逐艦桃梔柳檜四艦駛華、桃號八日午後二時抵京、泊下關江面、梔柳兩號定九日駛漢、檜號定後日來華、頗惹國人注意、（南京九日中央社電）

英派巡洋艦來華

◎英巡洋艦略拉度克號、今日起椗赴華、增加中國領海內英軍之兵力、拉伐萊特、（八日國民新聞社電）

◎海軍中將凱立自一九二九年充地中海艦隊副指揮職、茲已被任爲中國海上英艦隊總指揮、定十二日就職、（倫敦八日路透電）

美副國務卿聲明 英美對中國事 並無何種約言

◎副國務卿凱塞爾今日發表一文、謂英美兩國間對於中國事、並無何種了解、除日本與中國外、美國亦未與任何他國作關於此事之外交談話、美政府仍守保護國人之政策、至於海陸軍行動問題、全操諸遠東美司令之掌握中云（華盛頓八日路透電）

阿福利狄人攻入 北夏華東南各村 被英砲轟死多人

九日北夏華電、昨夜阿福利狄人有大舉進攻之勢、但未成事實、星期四日進至距城不足一哩處之敵一隊、復回哈巨里平原、南巴拉流域敵小攻者、爲英軍逐退、航空隊轟擊巴拉流域之敵、死七人、敵兵一隊攻入北夏華東南之各村、爲英軍炮轟、死傷多人、（路透社）

八日倫敦電、最近北夏華消息、阿富利狄部落襲攻英軍數次、以勢力薄弱、未能取勝、現城內街衢間入晚五時、斷絕交通、更二時後、城門關閉、禁止出入、歐人居住區域有鐵絲網特別保護、又蘇拉特消息、有村長一百九十名、前以加入武力反抗而離職者、今已復職、（國民社）

八日蘇拉電、村鎮官吏一百九十人前曾於非武力反抗運動開始時自行退職、但現已撤銷辭呈、（路透社）

薩浦魯與印督函商 尼赫魯父子晤甘地

八日阿拉哈巴電、從事調解之薩浦魯、今日已由勒克魯返此、據稱國民黨領袖尼赫魯父子可否往浦那與甘地晤商一節、現尚未切實決定、渠刻仍與印督歐溫函商此事云、（路透社）

八日孟買電、本月二日率衆遊行欲衝過警察防線之馬拉維雅、當日被拘、今始釋放、判繳罰金一百羅比、（路透社）

法報論調突兀

◎巴黎時報論中國時局、謂若時事愈臻惡劣、而有地方軍隊不足保護外人生命財產之明證、則凡有關係之各國、或可依允作一致之行動、但目前尚非其時云、（巴黎八日路透電）

雲夢剿共

◎飛機三架九日往雲夢、助教導三師剿共、（漢口九日電）

謝彬部續到漢

◎謝彬部續到一團、行營發謝五萬元爲給養費、（漢口九日電）

啓彪部一團、乘常陽快利輪來漢、（漢口九日電）

中央常會議案 日電所傳有誤

◎電通社近傳中央常會決議開除趙戴文黨籍、並撤職通緝案、頃據中央秘書處確息、七日中央常會、並無是項決議、至關於懲辦參加僞擴大會份子、已送中監會核辦、（南京九日中央社電）

川軍抵宜昌

◎川軍郭翼之部一混團、六日到宜、駐宜之彭

余師逼近永福

◎余漢謀師六日進駐羅錦墟、距永福三十里、李揚敬師黃質文旅集中良豐、黃延楨旅佈防興坪大墟、李揚敬駐陽朔、（香港九日電）

方聲濤折回泉州 促陳撤出湖陽無效

◎方聲濤赴永春、陳國輝迎至溪尾會晤、方因陳言詞不遜令撤出湖陽軍隊、未赴永春、即於八日折回泉州、（廈門九日電）

◎第三師王團暫緩開永、陳國輝在湖陽鳳山築炮台、（廈門九日電）

美調查團徵求意見 補救中美貿易衰落

八日華盛頓電、專事調查補救中美間貿易衰落之畢脫門委員團、行將於八月二十七日在舊金山公開徵求各方意見、一俟在該地調查畢、即將轉赴太平洋濱其他各地、徵求各地商人航運家銀行家及經濟家之意見、聞畢氏於開會時、將建議由銀行團與中國協商、以現銀一千五百兆（一·五〇〇·〇〇〇·〇〇〇）盎斯貸與中國、（國民社）

美人受旱災約百萬戶 胡佛召集災區各州長 討論振災辦法

八日華盛頓電、胡佛總統今日聲稱、據初期報告計之、國人受旱災影響者、約有一百萬戶、佔全國戶籍百分之十二、已飭紅十字會準備對於災民予以救濟、胡總統又謂形勢殊爲可慮、但受損農產、大都爲飼料、至於民食、則供給尚豐、不過災地人民因收入大減、而冬季畜牧又擔負增重、未免窮苦耳云、估計牛六百萬頭、豬羊一千二百萬頭、牲畜受影響者、爲馬二十五萬匹、胡總統現召集災區各州長之會議、以討論振災辦法、（路透社）

八日華盛頓電、胡佛總統今日通告中西區西區及東南區各災區州長、邀來華盛頓於下星期四日集議救濟方法、據調查之結果、阿根式司、伊利諾愛斯、南印第安那、東南密沙里、南沃海沃、坎德基、西維勒尼亞、北維勒尼亞等州、均被災甚重、麥沃離、孟太那、尼白拉斯加及甘式司各州、亦間有受災區域、美陸部現向各地駐軍發出通令、令竭力協助災區民衆取水、以濟災民及牲畜之渴、各路局對於振災物品、亦均訂立減收運費辦法、以利振災之進行、（國民社）

◆◆◆◆

兩輪遇匪脫險 激戰傷四人

◎省梧輪高亞民安兩輪、七日夕一時半順德河面、被伏匪有餘以機關槍掃射、互戰半小時、卒獲脫險、傷四人、（香港九日電）

江陰西鄉匪刧 鄉民死傷十餘

◎江陰西鄉石莊、九日晨發現土匪、搶刼商店、死鄉民四名、傷九名、（江陰九日電）

北平至熱河 交通全被阻斷

◎北平至熱河、因古北口密雲順義等處大水、汽車電報電話等已斷日不通、（北平九日電）

北方豐收

◎某日員頃自游歷北方歸來、據稱、本年各處收成均甚豐美、如綏遠等處之農民、謂四十年來未有如本年之豐登者、（北平九日路透電）

槍決人犯

◎京地方法院九日槍決強盜殺人犯孫元成一名、（南京九日電）

私製金丹 徒刑罰金

◎使館界內捕獲陳儒之子鍾璽等私製金丹犯、法院判陳等四年徒刑並罰五千元、（北平九日電）

瀋陽刦案

◎今晚七時附屬地內之中國錢莊、被匪盜所襲、匪各持手鎗、強奪銀貨逃逸、日警聞事追擊、然被匪擊傷、未幾殞命、匪遂逃、（瀋陽八日聯合社電）

盜毀尸體 檢驗訊辦

◎協和醫院未得許可、私自盜毀死於該院之宋明惠頭部膝髓及臟腑等、法院檢驗屬實、決依法訊辦、（北平九日電）

粵省彙聞

◎省府九日午召集中山番禺順德三縣長會議剿匪、（香港九日電）

◎金融庫　定十日開始漲銷、（香港九日電）

◎許崇清金曾澄八日午赴澳門、九日晨往中山、十一日晨返省、（香港九日電）

伊拉克國王 微服抵柏林

八日柏林電、小亞細亞伊拉克國王用胡塞姆王名義、微服抵德京、德人歡迎者甚衆、德政府曾諒伊王意旨、未行正式歡迎禮、僅派外交部員到站照料、但聞伊王將拜訪總統、或再將臨一非正式閱兵禮、至伊王赴德目的、德法報紙紛紛揣測、巴黎帝紙謂伊王此行、與其加速開設美業不無關係、柏林報紙則稱此行動、大半出於經濟方面、尤因伊王亟欲獲得德國技術上之合作、開發國內富源之故云、（國民社）

日本火山爆發

九日東京電、淺間山於昨夜十時二十五分及三十五分、大爆發二次、火焰沖天、山麓之沓掛附近、每坪約落火灰二升、避暑於輕井澤之外人、飽受虛驚、（電通社）

九日東京電、淺間山昨晚十時半突然爆發、全山鳴動、火燄衝天、山於一帶降灰頗多、登山者十數人消息不詳、正在調查中、（聯合社）

古巴糖業狀況惡劣 美銀行召集會議

八日紐約電、南部接古巴來文、據稱古巴糖業一般狀況、極爲惡劣、爲過去六十年中所未有、各大銀行得此消息、遂召集代表會議、今晨銀行街消息、加拿大銀行家與產糖者現混合推舉委員、以救濟糖業、其所當應付之主要難題、首爲處置歷年存貨、並須研究務使徵求平衡之問題、擬努力與其他各產糖國協定前未成功之限制產額辦法、（路透社）

德國失業工人 較上年增一百萬

九日柏林電、七月三十一日德國失業者共有二百七十五萬七千人、較之上年同日增多約一百萬人、（路透社）

北平公債市

◎九日公債市、九六開盤一三四五、收盤一三五五、成交十萬、（北平九日電）

津浦線軍事進展 前方傳來捷報

徐州通信、津浦線中央軍於七月三十一日開始進攻以來、迄今已四五日、包抄計劃、將及於成功、前方捷音頻傳、茲誌如次、

右翼

路線以東右翼一帶、爲敵主力之所集、緣敵之大部集泰安、故中央軍亦注重於是面之側抄、中央軍北進而後、與敵激戰甚烈、三日在泰安城東南四十里之處地名店子村北、擊破敵軍桑紹觀部、四日進迫泰安城、其他一部、則已攻下新泰、北進中萊蕪、又一部於三日擊破豐玉璽部、佔據德鎮、進抄大汶口、萊蕪與泰安之東北、大汶口踞泰安之西南、敵已失其聯絡、

正面

津浦線上之敵、大都爲張會紹關福安等部、最前方沿南驛之南佈防、西達寧陽、如堯山口鳳仙山敬馬亭等處、均有敵軍駐守陣地、中央軍於三日突破鳳仙山敬馬亭之敵軍防線、向南驛進展、另一部亦擊破華龍崗之敵、進佔寧陽、刻正向大汶口兜擊中、

左翼

左翼魯西一帶、中央之教導等師、出動而攻、與敵由隴海線移來之部隊相激戰、一部擊破汶河南岸之敵、於二日強迫渡河、佔領南北驛輝障城之線、包圍汶口縣、向肥城東平分途進展、一部由鄆城之北北進、擊破敵之外右翼、進逹東阿附近、刻下東平東阿肥城、皆指日可下、敵軍津隴兩路之聯絡、已完全切斷云、

南洋英屬馬來半島 限制華人入境

出洋謀生 去路益窄

廈門一埠年將減三萬餘……閩粵合計逾十萬……英政府藉口爲錫礦停工……樹膠跌價……金貴影響失業者衆

廈門通訊、閩南華僑在南洋者、少數營商、大部爲勞工、荷屬較多、英屬次之、英屬以潮汕人爲衆、以南洋羣島總計之、仍以閩南人最多、閩南人因視南洋爲外府也、南洋向對華工無進口限制、最近新嘉坡英屬政府、以英屬工人失業日衆、頒佈限制華工入馬來令、駐廈英領GRAN JLONES氏已接奉電令、限制華工入口、照會南洋輪船聯合六和公司、自本年八月一日起、廈門汕頭香港三方面、只許依照去年十成之數減剩二成、廈門分配如下、渣華公司、原有金馬·萬福士二輪、每月限載客八百三十名、謙利洋行、原有大馬·鴨家·德加大·大康巴·地刺華·德利華五輪、每月限載客五百名、永茂生洋行、原有浩生·吉生·南生·金生·瑞生·原生六輪、每月限載客四百六十名、太古洋行、原有安慶·安徽·安東·貴陽·慶元五輪、每月限載客一千六百十名、和通公司、原有豐慶·豐平·豐華三輪、每月限載客八百十名、和盛公司、原有雙美輪、每月限載客二百卄名、以上六公司、共有輪船三十二艘、每月祗能載客四千四百三十名、全年五萬三千一百六十名、依此類推、比較去年減少三萬餘名、若合汕粵計算、其數當在十萬名以上、因汕粵華工在英屬謀生者、較閩爲尤衆也、微聞英政府此次限制華工入口、係三個月爲試辦期間、如屆期不發生其他重大影響、或引起國際間交涉、即繼續辦去、在限制期間、如華工仍有失業者、即隨輪配回中國、以冀逐漸減少華工之在其殖民地謀生、惟頭二等客·女性·小孩·則不在限制之內、統計爲食去年福建省由厦門往南洋羣島謀生者、統計爲八萬四千五百人、（由香港汕頭者除外）至英政府此次限制華工輸入英屬馬來半島、共藉口者㈠爲馬來亞錫礦停工、不需要外來工人、㈡年來馬來半島所出產之橡膠·咖啡·椰干·胡椒·乾密等、均大跌價、工人失業者驟增、據當地政府最近統計、馬來半島各埠、共有中國工人爲一百五十七萬八千餘人、其中因受錫礦停工者、金貴影響、土產跌價而失業者、爲十四萬八千六百餘人、華工失業者既衆、而繼續到馬來半島求業者仍有加無已、蓋此項渡洋華工、工價當然比較馬來土人爲廉、因而遠涉重洋謀生、英政府爲維持其殖民地工人生活計、乃採取限制華工入口計劃、以冀逐漸恢復其殖民之失業者、此尤爲此次限制華工入口、最大原因之一也、現由六和公司規訂普通客位每名三十二元、較上星期已增加十二元矣、又和通洋行之豐平輪、定八日出港、普通客位亦三十二元、渡洋謀生者、既感船價之增高、又慮客位不敷、亦只有徒呼負負而已、又據英政府五月份馬來亞移民統計、中國人入境者、較之離境者、多一萬七千八百三十一人、其中大多數爲匪亂起伏、流離轉徙、出洋謀生者也、（八月六日）

中央社新加坡通訊、馬來半島全島居民不過四百萬、而我國閩粵人之僑居該島已達二百萬餘、華人外、尚有其他外國人雜居、故馬來土人反不如華人之多、華人明敏勤儉、耐苦耐勞、又多安份守法、故人數雖多、主人並不嫌惡、華人性尚儉約、故多有積蓄、其因經商致富者比比然也、是以馬來半島數年來之經濟發展、大半惟華人是賴、惜目下膠錫市面停滯、日人南進猛烈、故華人之經濟優越地位、頗見搖動、此則可慮之事也、全島錫鑛半數爲華人所有、隨鑛業之盛衰而定、工人皆胝勉工作、以求工業發達、其爲歐人所僱之華工、如係計日給薪者、每日約得一元二角至二元不等、至鑛工之人數、初無一定、隨市面升降而增減、一九二六年錫鑛每噸二百九十磅、華工爲一萬二千人、其後錫價增高、至一九二七年華工人數增至十二萬有奇、迨一九二八年錫價跌落至二百二十五磅、工人遂減至一萬五千人、本年錫市益弱、故工人人數仍有繼續減少之趨勢云、

浙警官學生 赴日考察返國

杭州通訊、浙省警官學校此次正科學生一百六十餘人、暨服務省會公安局督察員湯武、俞仁錢、一區四分署署員劉漢東、一區五分署署員張安慶、二區四分署署員何培榮、二區六分署楊超秦等、由警校教官范揚等率領赴日考察警政、現已返國、昨日抵杭、惟內有二十四名、即留學東京警察學校、

唐雲山旅開潛山剿匪 皖垣開治安會議

安慶通信、駐皖獨立十五旅唐雲山、因根據前此保安處召開聯席會議決議案、大部開赴潛山、担任潛太英等縣剿匪事宜、所遺皖垣防務、由保安處暨十五路軍担任、故保安處所屬之保安隊、已抽調一部、由對汀大渡口、開省分別駐防、十五路軍教導團工兵營、以及各路團等、亦均加緊防範、第十五路軍留守司令兼省會公安局長雷廣聞、昨並召集軍警稽查處、及公安局各分局隊長開臨時會、議決下列六案、㈠對於城內外旅社、自本月六日起、由軍警稽查處、分派四班、會同公安局各分局官警、按照取締旅社行旅章程、切實執行、凡來省行旅、限當日取具舖保、無保不得停留、倘有故違、惟各該旅社主人是問、㈡關於各碼頭往來停泊行旅及行李、由軍警稽查處會同各該水巡員警、嚴加檢查、並粘貼驗訖證、方准放行、若有反動刊物、及一切行跡可疑者、即行逮捕、以遏亂萌、㈢迭據密報、共黨由漢口等處、屢雜難民、分赴各地、意圖煽惑擾亂治安、若不嚴加防範、殊不足以維持治安、自本月十日起、所有已來難民、限日取具舖保、否則一律驅逐出境、將來之難民、概不准登岸、㈣查省會治安、亟爲重要、各分局暨偵探隊、選派化裝長警、出發各處嚴密偵查、如遇反動份子及共產黨徒、立即逮捕法辦、㈤各城門衛兵、對於往來行旅及行跡可疑者、即行檢查、㈥每日晚十二點至四點、各軍警實行問答口令、如無口令者、概不准通過、違者立即逮捕、

因刧案破獲綁案 一被匪殺一獲救

有幸有不幸

童票六七歲　松滬口音

住居嘉善南門外白水塘之繆和尚家、三日下午八時、有盜匪多人、前往圖刦、幸鄰右群出追捕、匪始逸去、惟其子被匪擊中四彈、受傷斃命、事後報由義務保衛團、前往南門外大里港王家聯門內、拘獲韓七斤夫婦及綁匪韓阿珍之妻等數名、又起出肉票六歲男孩一名、係松滬口音、韓阿珍則在逃未獲、當將韓七金等移縣究辦、起出之肉票、登報招領、肉票照相刊如左、

老太廟擊斃湖匪 仲兆奎等分三股竄匿 已未脫險肉票調查

蘇州通訊、水公安十四隊第一分隊、暨游擊隊第二分隊至廟前溪港、老太廟一帶搜索殘匪、將槍船停泊廟前、另雇小漁船化裝至老太廟察探、並派便衣警兩名、化裝東山被綁肉票接洽人、往來游巡、至八日夜十一時、果有數匪、裝作農民模樣、來前接洽贖票、問小魚船是什麼船、水警答係接頭贖票者、匪云不對、即開鎗掃射、兩便衣警亦開盒子砲還射、後面大隊鎗船、向前進攻、開火一小時、當場擊斃湖匪四名、搜獲盒子砲一支、子彈數十粒、並將湖匪小老大首級取下、懸掛廟前示衆、現在太湖中殘匪、分作三股、仲兆奎一股、已竄洋澄湖、周阿四手忠義兩股仍在太湖內蘆葦中、異常狡猾、水警十五隊及十四隊二分隊、游擊隊一二兩分隊向馬洋長洋桃花渡搜查、七八兩隊專搜湖西、夜泊南厙、十四隊一分隊長杜競武、游擊隊三分隊長裴宜則率隊專搜東太湖內外各港云、

又訊、太湖帮匪、爲水警擊潰後、因缺乏食糧、分路竄逃、東山飛虎大陸兩輪、被擄肉票、已脫險者十六人、調查如下、水公安二區八隊隊長王武升、飛虎小輪帳房俞伯康、巡官王王民、大陸輪帳房浦銘華·乘客朱榮生·周兆其·周范氏·席德椿·錢子琴·葛壽生·宋俞氏·李徐氏·楊萬倫·王阿生·楊蔣氏及其十四歲之幼子等十六人、尚未脫險者十三人、沈桂椿·沈二男·沈九男·並其女僕·施捷山·金韜石·朱水生·朱陶氏·李仁根·夏連福·金仲分·徐炳坤·施子山等、

泗陽附城多匪

淮陰城內挑徒殺人案勒限緝獲

曹甸鎮請兵防剿

淮泗交界發現股匪、淮泗沭三縣隊警、前往會剿、股匪聞訊、即竄走泗陽邊境、現在泗邑不獨鄉鎮匪多如毛、即附城一帶、亦擄架迭出、張鵬翥縣長、特於六日晉省、請領槍彈、並向當局面陳匪況、請示辦法、

淮陰自城內挑學洪、被匪槍殺後、人民亦驚魂不定、民政廳昨斥縣府、謂城廂以內、竟仍出此仇殺重案、警衛廢弛、已難諱飾、勒限半月弋獲逃凶、以憑訊辦、

淮安·寶應·鹽城三縣交界之曹甸鎮、日前發現股匪、擄架多人、鹽城寶應兩縣、以匪勢如此猖獗、決派大隊聯合施剿、淮安曹甸鎮民、深恐股匪再竄入境、特向縣府請兵、會同原駐隊警、加緊戒備

蘇州　犯兵鎗決

駐軍首都衛戍司令部憲兵第二團、奉令駐在浙省長興剿匪時、所屬第三營李昭良部隊、暨團部機關鎗連、均分駐宜興、宜地有雲飛脚踏車行者、所用車照、均係僞造磁牌、經公安建設兩局察破、將脚踏車帶局處罰、詎該機關槍連士兵王全裕、竟敢假借軍用車名義、強代該車行向當局將扣留之車索回、嗣於前月六日晚間點名後、王全裕又復身着便衣、並未請准給假、擅自外出、闖入營業戲院、不聽崗警制止、恃強逞凶、當被該管排長丁漢卿、將其拘回隊部懲處、該犯兵乘機潛逃、復經第一連查船憲兵弋獲、解由第三營營長李昭良、訊明屬實、呈報團部、團長伍鹹仁、具文呈報、請示首都衛戍司令部核奪、前日接奉指令、着即槍決、以昭法紀、於八日下午五時許、綁赴楓橋砲兵營附近荒墩刑場、執行槍決、

強制拆除房屋

拓寬觀前街、建設局已着手動工、所有正山門兩旁商屋、一律改建臨時商店、昨因尚有少數店舖、延未遷出、建設局特派員前往强制執行

調查川沙越獄

川沙縣監獄、已決匪犯吳耀亮一名、深夜越獄脫逃、管獄員鄭禮耕、特電高等法院、林院長昨派監獄科主任姚國璋前往調查、

無錫　財政局長　陳亮東辭職

縣財政局長陳亮東、蒞錫以來、已逾兩載、辦事幹練、頗受上峰器重、與地方感情亦洽、最近忽萌退志、其原因、爲去年秋收荒歉、財局征收各項稅款、比往年短絀、縣款斷累日重、鑒於來日大難、恐滋貽誤、昨已具呈財政廳、請求辭職云、

松江　亭林匪案

浦南一帶、匪徒出沒無常、盜刦綁架、時有所聞、前日亭林西卿家埭卿寶相家、突來盜匪五六人、叩門甚急、卿知非善類、閉不開門、從窗洞中擲出鈔洋念元、因前月曾接過嚇詐信故也、詎匪仍不退、乃鳴金告警、鄰衆叫喊、匪始去、

如皋　周定波上訴　定期開審

前本縣磨頭公安分局長周定波、因犯詐財案、經縣政府判處徒刑、周不服、上訴於蘇州高等法院、該院定本月十四日開審、

掘港海盜　竄擾栟角

栟茶角斜各港口、近來到有盜船五隻、槍械甚多、抵港時鳴炮示威、旋登陸購物、毫無忌憚、並聲言將登岸行刦、聞是項盜船、係由掘港開來、現濱海居民、紛紛遷避、

西行艷異記　（陳重生）

餘人、巴塘全境番民、皆懾於威、遂降服。趙遂淸查戶口、地畝、并移師攻鄉城。光緒三十二年秋、趙得授川滇邊務大臣、四川總督派道員趙淵出關、（出康定也、）暫爲鎭撫。趙返成都籌商邊務、嗣又會同四川總督趙爾巽雲南總督丁振鐸具奏清廷、改流巴塘、趙復奏設爲巴安縣。（光緒三十二年、郵傳部尚書岑春煊有統籌西北全局請將邊藏分建行省之疏、）光緒三十四年春、趙氏拜駐藏大臣兼邊務大臣之命、秋間、乃會同四川總督疏改爲巴安府、分設鹽井縣三壩通判、各管地面、并設康安道一員、駐巴塘、惟巴塘南有得榮北有冷卡石負隅頑抗。宣統三年春二月、趙以兵攻得榮之浪藏寺、凡五日而克、因設得榮委員、淸查戶口、征收糧稅。（民國二年改縣、仍曰得榮、有面積五三·八〇〇方里、人口七八六四二八、年征正雜賦稅銀五·六一〇元、）又攻冷卡石、三日、克之、將冷卡石併歸三壩管理。

三壩西距巴安一百八十五里、東距理化二百三十里、南距定鄉三百里、東北距理化四百八十二里、有面積約六五·三三一方里、有人口五四二〇〇人、寺院大小念四座、喇嘛三·二五〇人、年徵正雜賦稅銀二·三五五元、於光緒三十一年改流、三十四年設三壩廳同知、並分管毛丫曲登兩土司地方、宣統三年、並分管冷卡石地方、民國二年、改稱義敦縣、境內著名之山、有上下均五十里之三壩山、立溪河頭之射雪山、曲登轄界之毛丫山、均拔海在一萬二千尺以上者。

本日、入城館張茂長紙火鋪內、使人通知黃差遣、逾時、黃來、謂已備好寓

（333）

西康東部情形

時報版權　不准轉載

所、遂又遷移東街曲巷內楊子平君家。楊君四川人、寓此甚久、其夫人女公子均同寓此間。余等住二樓、房間裝飾陳設與在雅安相等、數月不覩故鄉陳設、油然生無限之快愉焉。晚、楊君宴余及幸生、同席凡七人、皆其友好伉儷、九時、席散。十一時、就寢、夜半、氣溫爲華氏五十二度、甚溫和舒適。

二十九日、在巴安休息、午前、往謁縣知事吳君、駐軍團長白君、商會會長余君、福音堂牧師史培斯君、本地大哥劉君、勸學所視學李君、至十二時、始返寓。午餐後、諸人又來同拜。三時半、偕幸生出、游覽城區一週、城有土城一座、東西直徑二里、南北直徑二里半、周圍可八里強。巴楚河自其東向西南流、城外有市街、二城內有街六、巷五。居民共有一千二百六十戶、三萬五千七百八十餘人。內計邊軍步兵一團、官佐士兵伕一千三百八十九人、（原編制須一千九百三十八人）砲兵一連、九十二人、（原編制共一百三十八人）喇嘛五百四十一人、政治機關、共一百七十二人、漢人佔總人數十分之三五、本地番種、占十分之六、其他各族占十分之〇五、城區內外之人數、佔全縣總人口十分之二强。東街南街之商業、較爲興盛、北街多漢人流寓之寓所、西街爲政治機關所佔據、計有縣知事公署征收局典獄署勸學所教育會民團局駐軍團部警察所鹽酒公賣局印花稅局郵局等機關、電報所在城西北城垣下。軍隊均分駐漢

（334）

江陰鎗決滋擾案犯

周步盛一名

江陰糾衆滋擾案首犯周步盛於八日鎗決、已誌昨報、玆錄要塞司令楊允華、會同李縣長憲兵高連長李公安局長八日布告如下、爲宣布罪狀事、案奉陸海空軍總司令蔣處電開、傷兵刦械擊傷憲兵、應擇尤鎗斃、以昭炯戒等因、奉此、查本月四日下午二時許、駐澄第二十五後方醫院傷兵周步盛即周浦生等二十四名、結隊成羣、沿街騷擾、先則毆擊本縣政府崗警、繼至北外利用紗廠尋釁、後至交通旅館與軍警稽查士兵衝突、當被刦去盒鎗一枝、後將憲兵第一團第二營第八連班長周斌槍傷、一時地方秩序大亂、人民相率逃避、當由憲兵督同警察分投彈壓、隨即捕獲該首犯周步盛即浦生等解送軍法會審、訊得該周步盛即浦生確係糾衆擾亂刦械、傷害之首犯、並由憲兵崗警到庭證明屬實、似此目無法紀、糾衆騷擾、亟應明正典刑、以靖地方、而肅軍紀、奉令前因、除於本月下午三時提同該首犯周步盛即浦生一名驗明正身、綁赴刑場執行鎗決、以昭炯戒、並分別咨報外、合行布告、仰闔邑民衆一體知悉、此佈、

郵差遇匪　不知下落

如皋郵局如黃班郵差仲某、前日由黃橋回如、行至撥經左近、忽遇匪徒數人、將其郵包刦去、仲某至今不知下落、現撥經加力一帶、郵遞已不通、

揚州　軍警稽查處　捉拿案犯

甘泉山趙寶興、張癩子、王玉朝三名、八日早四時許、被軍警稽查處派隊前往逮案、定九日審、

强佔人妻刧女孩

公堂上認爲妻　女孩哭呼媽媽

常熟通信、曾在滸浦拘獲、由海門縣迎提來常之海匪首領劉安邦、曾經縣府一度審訊、昨有自稱沈徐氏者、到縣口頭告訴、謂係被害人、下午三時、由岑承審員將劉安邦及女孩一口、一併提縣質訊、據沈徐氏供二十五歲、住滸浦鄉、夫名沈雲生、在上海撑船、生女孩一口、名小二、今年七歲、去年九月中、有劉安邦等十餘人、持械打門進來、劉先將我強姦、繼被擄到船上、有三月之久、今年二月、被警將劉安全（現已鎗決）拘獲、我始過救、脫險回家、後至五月二十八夜、劉安邦又來搶我、我就從後門逃避、劉到房中將我女孩小二搶去、現已獲案、請求將女孩領回、次劉小二、（即沈徐氏之女）、供年七歲、父叫雲生、官命小二指認沈徐氏是誰、答是媽媽、隨即啼哭不已、旋又提訊劉安邦、則稱鹽城人、我妻即沈徐氏、請求庭上澈查明白、我死也瞑目、官命沈徐氏質證、仍供並非與劉夫妻、確被強姦、奪取小孩等、又訊沈韓氏供、我子名雲生、娶媳徐氏、現在上海等語、訊畢、官命沈徐氏當庭具證明切結、訊畢、官諭劉安邦還押、女孩小二由沈徐氏領去、

南通　雷殛後怪談　文峰塔閉鎖

六日通城大雷雨、文峰塔被燬一部、轟動全城男女往觀、塔柱壞十五根、並有一根不知去向、僧人因危險堪虞、已將塔門封鎖、塔上最近有無數蝙蝠、每至黃昏、飛繞如蜻蜓、雷殛後忽不見、一時盛傳雷殛蝙蝠精、好奇者堅欲登塔一視究竟、並有人不避危險、請求登塔拾取雷震木、均經僧人力阻、亦不知費卻幾許唇舌、主持僧妙峰、已請縣府制止、一面請各界捐助修築費、以存古蹟、

擊斃著匪　黃雅風

省警隊在四餘剿匪、八索鎮一役、將著匪黃雅風擊斃、已呈報省方、

盜殺一船四命案

鎗決盜犯三名

無錫通訊、本年四月二十二日、洞庭山雜貨商許見山、載貨駛經太湖菱嘴地方、遇盜被刦、許父子及船戶邵巧生等大小四命、均被盜殺死投屍湖中、事後由水警二區迭獲盜犯秦大壬·起善生·楊紀生（即陳紀生）等三名、解縣訊實口供、由縣呈報省政府、請處死刑、昨奉省府復電照准、九日下午五時半、綁赴南校場執行鎗決、

杭州玉泉寺破獲

和尙綁和尙

同是上海關帝廟僧人

杭州通訊、西湖玉泉寺爲名勝之地、各處遊客來杭、前往觀魚者、相繼不絕、該寺有主持一人、係最近由上海西門關帝廟主持僧眞空接任斯職、詎爲匪徒覬覦、迭次去函恐嚇、索取鉅款、八日晚已將匪徒在寺內當場拿獲、記者前往調查、詳情誌次、

詐款　主持眞空、迭接署名太湖王標之恐嚇函、索洋五千元、第一次約定本月六日晚、在該寺左首財神堂內交款、眞空以無款可付、且經迭次恐嚇、不得已乃派代表赴所在該管二區六分署報告、代理署員許炎武得悉是項情形、即於當晚、率領長警前往、因時間錯誤、未曾拿獲、

埋伏　匪二次去函、約定八日晚間將款仍在財神堂來取、許署員即率領長警二名、巡官一名、準時化裝前往該寺埋伏、於晚間九時許、果見一衣白小衫袴者至寺內、匪四顧無人、即至香爐內取鑰匙、取後復往財神堂開門、正在啓視報紙包裹時、該署員等即蜂擁上前、

捕獲　當場將匪拿獲、並在身畔搜出留給該寺主持眞空之親筆函一件、證據確實、即帶至署中訊問、供無餘黨、該署即備文移送公安局訊辦、嚇詐鉅款之匪、亦係和尙、曾與眞空同道於滬上關帝廟、故知該主持甚詳、前數年曾在杭州靈隱寺做過和尙、法名同生、現年三十二歲、此次由南京來、住於錢塘旅館已八天、尙有行李等件、現已由該館區署詳加搜查、

春暉三肉票脫險

三萬元贖出

甬曹線驛亭春暉中學校長范壽康、教員伍鋖行、學生夏定才三人被綁、業已數月、歷經家屬設法營救、玆悉已以三萬元贖出、已各秘密回籍、閉門靜養、

嘉興　破壞議價　函縣處置

嘉興黨政機關、因本城各米行抬高米價、有礙民食、於五日召集會議、議定價格、公布實行、詎六日下午、本城天寧寺街俞永昌打線作、持摺向北門外朝北廊下玉穗米行購買大絞米五斗、每石定價十五元、計超過定價三元、頂多五斗、每石定價十七元六角、超過議價七角、經人查察、報告黨部察核、黨部以玉穗米行資本充實、不應破壞議價、以圖自利、公決函縣嚴厲處置、所有罰款、充七烈士紀念塔建築費及中山公園建設費、以儆傚尤、

委任七區教委

本縣教育區域、已由八區改爲七區、所有七區教育委員、頃由教育局分別委定如下、（一區）趙秦祺、（二區）邵秀章、（三區）陶跋虹、（四區）鈕介春、（五區）馬六滋、（六區）袁文雄、（七區）楊陶然、

紹興　逃兵刦殺　執行槍決

省府保安處七日派木亮槍隊兵士六名、由排長率領、押解殺人行刦逃兵史俊三、交縣府派警押赴孫端附近之匯頭陳出事地點槍決、該兵於二月間、由駐防五夫之二十六九團、糾衆潛逃、在謝坎槍殺農民王春生、又在匯頭陳刦掠陳嚴二家財物、爲此間軍警、捕獲史俊三·張學強（即張在玉）王發品三名、解送省府、發交保安處訊辦、該犯等供認不諱、又經事主到案質證無訛、省府即將起意行刦之史俊三一名、判處死刑、押送來紹執行、張學強·王發品·判處徒刑、已送陸軍監獄執行、湯縣長於八日下午、派警察大隊及縣保衛團、將史俊三一名押送出事地點、執行鎗決

嘉善　平糶停辦

前經縣府議定於城中及東西兩城門外開辦平糶、以濟民食、業已多日、玆悉規定平糶米糧石數、現已糶空、故於七日起停止、共計虧損一萬數千元、由款產會担任六成、各米商担任四成、

輪船被刦

西塘至陶莊之紹興班昨日在下甸廟左近被匪攔刦、旅客衣服俱被剝、一襲定甫收帳員、損失獨鉅、達五百元云、

高郵　沙溝鎮被刦

十區沙溝鎮、昨來匪徒百餘、洗刦全鎮、精華盡失、綁去肉票一人、損失統計約十餘萬元、

安慶　更委兩縣長

省府八日常會通過、合肥縣長汪培實調省、遺缺以葉粹武試署、懷遠縣長盧邦儉辭職照准、遺缺以彭契聖試署、

蕪湖　傷兵案平息

前晚傷兵在妓院滋事、聚衆達三百餘人、駐蕪衛戍團第三營暨公安局保安隊爲地方治安計、當場曾擊斃傷兵一名、傷數名、事後即分電南京衛戍司令部、陸軍軍醫司、安徽省政府、暨第九師司令部報告、并向總部請示辦法、傷兵方面提出懲兇撫卹等條件、死者八日出殯、公安局并派隊致送、傷兵經各長官勸導後、日來亦甚安靖、

來函

主筆先生台鑒頃閱、貴報七月二十六日新聞一建德黨部四人被捕一項內中段有云先後獲到共黨錢省明·陳瑞芝等四十餘名等語一節不勝駭異查此次建德被捕者係西鄉錢瑞芝鄙人居住鄉下北梓地方名雖同而姓不同與該案毫無關係貴報登載誤會爲陳實與鄙人名譽有關特此來函更正希即登入來函欄內建德北鄉陳瑞芝啓八月六日

逕啓者頃閱貴報本月六日揚州通訊……

大東書局出版

研究邊防的兩大專集

中等學校適用

滿蒙問題

揭破中日俄三角外交的關鍵
文筆簡顯警策。有單刀直入之妙

西藏問題

是西藏會議前最適當之參考
叙述整個西藏之內景。淸暢無比

上海大東書局發行

分局　北平　遼寧　哈爾濱　徐州　漢口　長沙　廣州　梧州　汕頭

廣東天喜堂老婦調經丸
已孕未孕均請購服
▲已孕者安胎未孕者調經種子▼
每瓶一元
滬支行東新橋電車站對面
若春藥全安致　獨沽一味

全昌金鑲天然真珠圈
此珠精瑩光潔歷久不變因其天然而生故名之爲天然珠誠閨閣妝飾之妙品也以鑲耳圈戒指尤覺奪目每付十元起碼價廉物美無出其右倘蒙賜顧請臨上海三茅閣橋西愛多亞路一八二號全昌首飾眼鏡號啓
每付十元

有牙患者注意
牙醫羅鑫泉
本醫生用科學上之牙科利器X光專治各種疑難牙症凡爲肉眼所不能見者先經攝明診斷然後治療無不立愈
地址　南京路大慶里東六〇一五號二樓
診時　九至六　電話一六二〇六

▲上海愛多亞路廣西路角▶
治咳專家
唐拾義
防癆久咳丸
○每瓶一元二角世界各埠均有經售○

上海搬場公司
首創第一
車租每小時四元
搬夫四名不取分文
大世界西首　電話大一三九三
河南路橋堍　電話一八八七七
東百老匯路　電話六一二九〇
漢口路十號　電話六一三九四

漢口斬決各案人
杭州破獲和
嘉善起
春暉

不忍坐視人的一封信

告發

五獸血中素「女界受害已多」

性病治療院主被告發……打胎生意好

發票……函件 兩種是證據

工部局警務處警務長近接具名不忍坐視人張霖生之信函一件、告發浙江路清和坊二弄四十五號性病治療院主醫生上海人沈野鶴、專以打胎爲業、女界受害者已多、請爲查究、其信內大致謂「今見報章登載、有專售春藥之中南藥房出品爲最多、實則未必全數抄到、尙有藏於他處、今所禀告者、有五馬路正豐街清和坊四十五號(性病治療院主)沈野鶴、明爲醫生、實則專門代人打胎爲生、種種胎藥、爲中南藥房出品、成本數角、竟售至數十元、或數百元之鉅、所得之利益、彼此瓜分、對於他人之生命、則生死不顧、嗚呼、女界因此而喪命者、不在少數、貴局如目爲虛言、請看報上登有名日女科聖手之字、明爲感謝、實爲變相之廣告、如此喪盡天良、惟利是圖、長此以往、則受害之人不堪設想矣、今爲受害者鳴寃、懇請貴局查察嚴辦、爲女界除此萬惡之人、則社會咸感激之至矣云云、

試探

警長閱函後、即將原函發交老閘捕房、着爲詳細密查、本月七號由捕頭飭派念四號華探徐澤新密往調查、徐奉令後、即至該醫院晤沈、謂伊有一情人、現已懷胎數月、可有方法使之墮胎、沈當答伊對於墮胎一門、研究有素、不論幾月、均能使胎平安下墮、百不失一、並自誇其術、且出視各地寄來之謝函、囑徐明日偕女同來診察、徐乃退出、翌晨九時、帶同本地女子李蕊英(懷孕者)李阿寶兩人至該院、先以一元二角向掛號處掛號後、即至沈處、沈即與李蕊英把脈、並用皮管於李女肚腹聽察後、即詢徐李女有孕已幾月、徐答約三四月、沈謂據余診斷、已有六月、若欲墮胎、須購五獸血中素六枝、(按服該藥以懷孕月數計算如有孕一月即服一枝)以五枝煎服、一枝置於子宮中、再施以手術、則經過二十四小時、胎即能安然而下、但須付余洋一百三十三元、以九十八元購血中素、其餘三十五元爲手術費、徐即謂現余所帶銀洋不多、當回家去取、沈遂令其於下午五時再來、徐探遂回捕房、將上項調查經過、報告捕頭、捕頭飭派華探目崔誠克張良西探長葛老勃與徐探同往、將沈拘捕、並抄出發票信件等物、帶回捕房收押、

拘訊

昨晨解送特區法院簡易庭、經沈推事諭送地方庭辦理、捕房乃將沈轉解地方刑一庭、由刑庭長許家栻與徐枚檢察官升座提訊、沈野鶴延葉弗康律師爲辯護人、即據捕房律師起訴、捕房現根據刑法三百另六條三百另八條起訴、惟最注重者、爲三〇六條、緣捕房初不知被告有此種行爲、自八月一日接到未具名之告密函、即開始偵查、遂將該函呈案稱、呈案之信、並不作爲告發、捕房係依據此函報告而進行調查、至被告所開性病治療院、屬何用意、須問被告、方能知悉、當捕房前往拘捕被告時、因未得鈞院搜查票、故不能詳細搜索、祇於顯明處抄得購買五獸血中素之發票十數紙、內所開價目、有百餘元者、有數十元者、並抄得信函多封、均寄與被告者、每信中均有提及打胎之事、可見被告打胎成績頗佳、但該信均自外埠寄來、今日李蕊英因身體不適、故未到案、祇李阿寶到案、若今日貴審判長如認爲尙有改期調查之必要、請簽發一搜查票、至該院搜查、或能抄得此種藥品云云、繼由徐探及李阿寶證明經過情形、詰之被告供、廿五歲、業醫師、曾向上海市衛生局登記、專治花柳內科、對於墮胎一道、毫無經驗、此次係徐探前來向我求打胎之法、我因聞五獸血中素爲補血中之上品、頗合於墮胎、故囑爲購服、以試是否靈效、並非專業打胎生涯漁利云云、許庭長當詰以抄出購買五獸血中素之發票及抄獲之信件內、均有打胎之事、是何意義、沈答發票係向人收集得來者、信件係他人詢問打胎之法者、許庭長以本案尙有調查之必要、諭令被告還押、改期再訊、

要穩快的汽車
浙江路小花園 有利汽車行
價目公道 開車誠實
問話 電 第一萬四千九百十號

□挪烤滅火藥 昨日在震旦大學試驗・結果甚佳・ 胡伯洲

先烈紀念塔…公墓 設一籌備處

(保衛團)

本市保衛團整理委員會、以歷來諸先烈捍衛桑梓、因公殉難、豐功碩績、足資流芳、特發起組織上海特別市保衛團先烈紀念塔公墓籌備處、業經呈准市府、開始籌備進行、推定姚子讓、顧馨一、葉惠鈞、潘旭昇、傅昌裕等常務委員、互推姚子讓爲主席、日前召開籌備會議、決議、處設三科、(一)總務科、下分文書編譯交際庶務四股、推定潘旭昇兪元麟爲正副科主任、(二)建設科、下分工程材料圖繪三股、屠心一爲科主任、(副主任尚物色中)(三)財務科、下分會計捐募兩股、傅昌裕張某良爲正副主任、

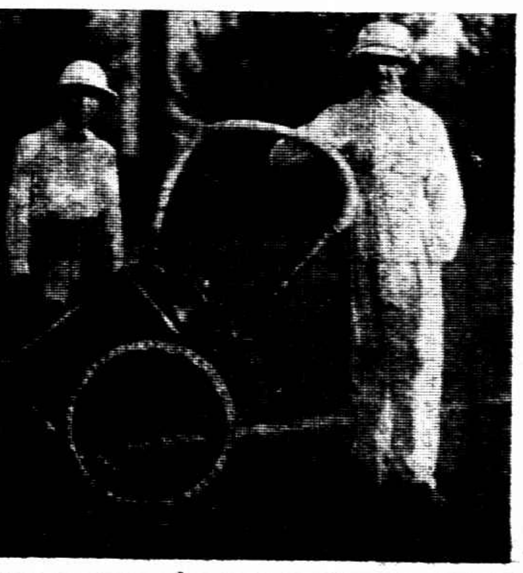

□挪烤滅火機 (左)震旦廠經理薛震祥(右)法國工程司・ 胡伯洲

社會局 查禁米市淨盤

南市有操縱形跡

市社會局近查航船米有攢售淨盤事情、認爲貽價變相、特令米行公會主席朱子香查禁、其令文如下、爲令飭事、查南市航船到米、前由各米行具結、並由該主席負責呈請免予評價、如有超過限價、甘受處罰等情到局、本局體念商艱、暫予照准、並責該主席隨時查察具報、否則加倍處罰、茲查近日航船米開價有至二十一元淨盤外貼佣金等事、實係貽價變相、該主席不爲據阻、實屬不合、本局即予徵處、姑再加以寬容、着即轉知同業、不得再有淨盤等事、如再違犯、定行處罰、又查南市米市、近來頗有操縱形跡、若不亟圖懲改、本局惟有採取相當辦法、以杜流弊、

湖南難民希望各方 注意此次長沙事變 予以相當援助

十四項辦法

救湘會發起 請懲辦何健

湘省難民請願團代表、及旅滬湘人各代表、於昨日下午四時在大中華旅社、招待新聞界、報告略謂、此次共匪燒殺長沙之起因、半爲何健平日對於人民漠不關心、事先並未有相當預防、對於外間一味濛混、以致禍起蕭牆、殊爲痛心、此後希望全國民衆、對於被難湘省、有相當援助、對於共匪行爲、更宜特別注意云云、

又旅滬湘人於昨日下午一時假大中華旅社、舉行旅滬湘人會議、到者百餘人、對湘事有痛切決議共十四項、詳細於下、(一)請當局速派勁旅徹底剿滅湘鄂贛三省匪共、(二)懲辦擅離職守湘主席何健、及腐劣頹廢之省黨委省府委等、(三)從新健全黨政組織、(四)調查長沙此次燒殺及平瀏各處受害損傷情狀、(五)請當局及全國同胞籌集巨款救濟難民、(六)請各地設立難民收容所、(七)恢復民衆組織、直接剿共、(八)組織黨員義勇隊、(九)組織人民剿共自衛團、(十)湘鄂贛三省應各駐防軍五師、維持治安、(十一)切實恢復軍隊政治訓練、(十二)肅清貪污腐劣、建設廉潔政治、(十三)發行剿共救湘刊物及宣言通電、(十四)組織旅滬湘人救湘會、並派代表請願、

法租界水價不漲

因以水表爲準…尙可維持

大晚報云、據法租界水電公司稱、因該公司售水以水表爲準、故舊訂價格可以維持、無庸增漲、如目下經濟情況不再變易、固無須漲價、即使將來漲價、所增亦屬有限、不致使用戶頓覺不便云云、

郵匯局存在問題

交部中人認爲有利無害

(中央社)上海郵務工會撥派代表到京請願反對儲匯總局事、迭誌報端、昨據本社記者今日(八日)赴交部探詢時、則云尙無此項報告、並據某重要職員談稱、儲匯總局成立已經數月、在未成立時、該郵工會曾一度反對、經本部加以解釋、迄無異議、今報載該工會將派代表來京請願、確否尙不知、惟儲匯事業在各國發達甚速、我國甚形落後、無關營遠、郵工會之意、以爲(一)儲匯局所存之款、用途不明、故加以懷疑、殊不知該局所存之款、除當備現金外、即純投資於建設事業、決不能挪作軍政費之用、致失存戶信用、(二)另設儲匯總局、爲多開支行政經費、不知自總局成立以來、已增加數百萬元之存款、以一年計、可得利息數十萬元、局內開支每年最多不過三十餘萬元、就此一局、於郵政經費並無損失云、

傳有大批麵粉北運

社會局請江海關嚴查

國聞社云、外傳本埠某洋行受託麵粉交易所購進大批麵粉、即將裝輪運往北方、市社會局據報後、以爲在此青黃不接之秋、麵粉爲調劑民食要品、豈准糧食接濟北方、本市民食必感恐慌、市價可以立漲、且財政部亦有米糧麵粉出口至北方之禁令、故已於昨日函請江海關監督公署嚴查、以杜偷漏、

私運金塊主犯緝獲

日本人…在崑山花園開店

國聞社云、前日上午上海丸郵船會獲日人私運金塊赴日、日領署特派日探緝獲本案主犯大澤靜考一名、供稱現在崑山花園開設雜貨商店、原籍神戶市山下町二九番、該處設有運銷金塊機關云、現擬押送回國依法懲辦、

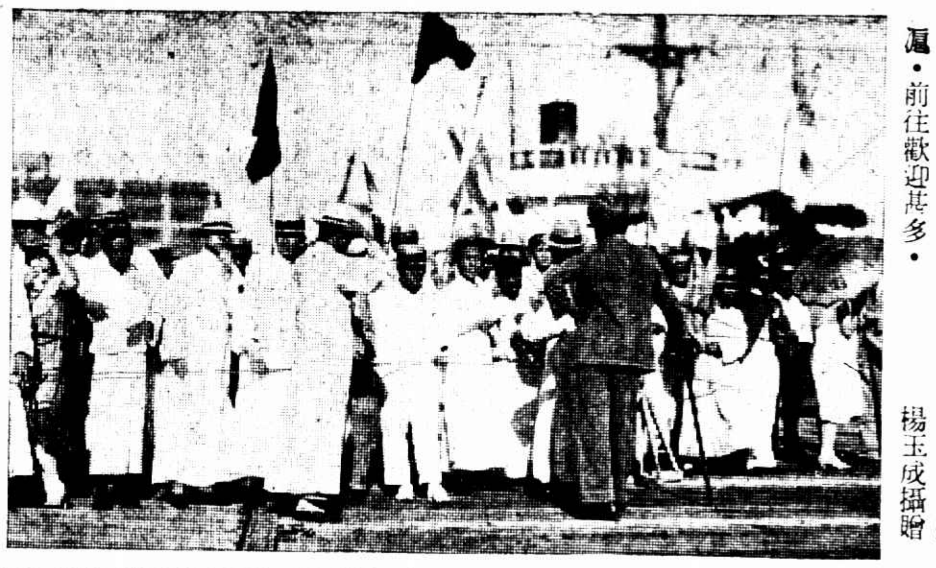

□國貨旅行團・此次赴青參加展覽會・現已閉幕・該團百餘人・即乘大連丸於前日抵滬・前往歡迎甚多・ 楊玉成攝贈

小花園

▲徐家匯天文台報告、昨日天曇而晴、東南風、氣壓高而定、溫度最高九十四・五度、最低七十四度、預測今日沿海天曇、有降大雨之勢、長江流域天晴、山東四週多雲、黃海東海中俱係東北風、因二颶風已在聯合在東北進發中、致琉球四週天氣異常不佳、

▲京滬杭甬管理局車務處昨發通告、案奉鐵道部指令開、查會計處課員楊顯鈞託病請假、有意違反路章、怠忽職務、着即撤差、以儆效尤、

▲老北門內侯家浜浙紹公所主持人談、該公所內外大殿(文壇神像)庭心中荷花頗多、今晨忽放異花兩朶、一係大紅、一係雪白、紅者大小花瓣、層層迭迭、名曰千層荷、白者中間雖結成蓮子、而花瓣與尋常者不同、最奇者荷花開放後多則三四天、而此千層蓮花已經開放有三星期、仍然鮮明可愛、因之連日往觀者甚衆、

▲昨日下午四時、青白與吳興小球隊、假青年中場作友誼比賽、兩隊健兒、球藝頗佳、結果青白以三與二勝吳興、

▲北四川路虬江路口上海大戲院隔壁燕茶香家開設有年、於烹調一道、夙有研究、衞生方面、尤所關心、聘有粵東名廚、巧製各種食品、美味可口、物美價廉、茲値夏令、特設冷食一部、售有各種佳製冷品、名目繁多、不及備載、

工商一覽

▼棉織業力拙 江蘇全省人造絲專稅局、以蘇財政特派員、近向該局派募十九年捲烟庫券一萬五千元、昨特函致絲光棉織業公會請其向各棉織機廠廣爲勸募、絲光棉織業公會、當以近年來該業受外貨之壓迫、感內政之不靖、心餘力拙、無法勸募、故已函復該局、表示難以報命、

▼達豐布疋 達豐染織廠布疋重征事、上海機聯會接奉財政部批開、呈悉、查此案前據該廠呈請前來、除已由部令飭湖南湖北浙江財政廳查明制止並批示知照在案、仰即知照、此批、

上海市 市庫十八年度收支一覽表

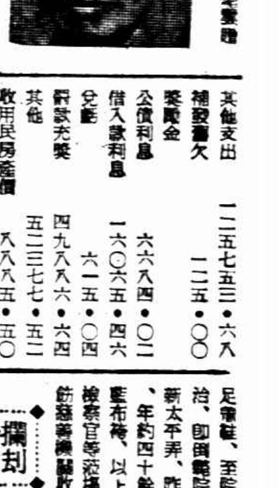

□松江縣長金慶章 望雲贈

□收入之部…………

科目	實收數
上年結餘	二〇二一二五・六六
土地稅	五八一四六三・八〇
田賦	二三五九三四・八三
轉移稅	二七九八九五・六五
契紙稅	三三三三・九一
洋商年租	五九八三九・〇二
使用	五四六〇・三九
房捐	二一六九三九三・〇四
上年度結欠	四四九二五九・四八
本年度秋季	四一八四六九・五四
本年度冬季	四四四九〇四・四四
本年度春季	四七五八一二・四五
本年度夏季	三六七〇四九・〇九
其他	一三八九八・〇四
營業稅	七二〇〇五九・三四
賽馬稅	七一〇二〇九・四〇
茶館捐	五〇五七・九四
猪業捐	一〇八〇・〇〇
其他	三七一二・〇〇
牌照稅	一三一八七九五・八二
陸上交通	九九四六二六・五八
水上交通	二二一〇〇八・五三
娛樂場所	一六三九三・五〇
貨架捐	三三二九一・四七
商船掛號	三一五八・五〇
碎皮捐	三五三・五〇
菜蔬販費	四六七五・〇〇
菜場	一九一四・〇〇
汽車行執照	二五四〇・〇〇
旋轉櫥箱	二九〇・〇〇
建築	二九四七八・九〇
熟水店	一六七二・〇〇
豆腐店	四二〇・〇〇
證圖費	三四二二・三〇
押店	二二九二・〇〇
餅乾食品工場	二六・〇〇
同業市場	四・〇〇
飲食店開業	七二七一・五〇
狗照費	一五七二・二〇
其他	四三八五・八四
碼頭稅	七五〇〇・〇〇
廣告稅	三〇五八四・七九
市公產收入	一五一一三八・七二
岸線租	二〇三一九・八六
地租	一七二〇九・四六
田租	二二六・七一
房租	一二七三四・五八
其他	四四九八九・〇七
升科	四七八二・二四
補償	七七七六・八〇
學費	一三一二〇四・三五
清潔捐	一五〇二三四・九二
手續費	二〇七九九五・四三
檢驗	八九五三八・九〇
登記	四三八二〇・六六
檢定	一四〇四・〇〇
清丈費	三七三五・〇〇
征收費	一九三八四・四七
丈費	一八四四六・四六
其他	三一六六五・九四
罰款	一七〇九八六・九七
附加費	三八三三三四・三六
營造執照	三〇一〇・〇九
契紙附征	一四一〇二二・一八
忙銀	一二五七五三・五三
漕糧	六六九六三・二六
蘆課銀	二〇一九・八四
金山解津運銀	二九九・六二
屯租銀	三〇八・八二
其他	四三九五七・〇二
補助費	一二二二四七・〇〇
其他收入	六九九七五・六九
築路征費	三六五六〇・八五
總計	六・四五三・五〇〇・七四

□支出之部…………

科目	實支數
經常費	四六三七五九八・四六
市政府	二八五九二〇・七[illegible]
財政局	三〇七四六四・二〇
工務局	六六四二七六・〇〇
公安局	一三二六三五四・九四
衛生局	二三九〇〇九・〇三
教育局	九九六一三一・一三
土地局	二五一三八五・八〇
公用局	二四二九八二・九五
社會局	一九四〇一三・五六
港務局	六六一四三・六八
市財政整委會	一一〇三・三九
電影檢委會	一九〇八・〇〇
平民住所	一四三四・六〇
市債基金保委會	一三六〇・〇〇
市中心區域建委會	八三三二・四〇
保衛團整委會	五五一〇・〇〇
市各救火會	三七九〇八・〇〇
市米糧平價委員會	六七〇・〇〇
市建設討論委員會	五七〇〇・〇〇
臨時費	九三六二三〇・二四
市政府	三三八七八・五五
財政局	四六二一九・七八
工務局	三〇〇三七〇・八六
公安局	二三九〇〇一・五四
衛生局	一六八五一・八五
教育局	四三六六九・〇二
土地局	三四七四八・九〇
公用局	一〇六九三四・一五
社會局	三三一八九・二二
港務局	四八〇二六・四三
高行區	五八・〇〇
眞如區	一七六〇・一四
塘橋區	一七六・〇〇
法華區	一〇六・二〇
江灣區	七九・八〇
陸行區	八〇・〇〇
泗涇區	一三一・四〇
蒲淞區	三二一九・〇〇
保衛團整委會	一九三六〇・三六
第一平民住所	三一〇・〇〇
電影檢委會	二二一七・〇〇
市中心區域建委會	八七七五・四〇
市債基金保委會	三〇・〇〇
市各救火會	九二六・六四
市區經費	五五四九〇・七二
蒲淞區	五三八七・五一
眞如區	四六三四・五八
漕涇區	三二六〇・〇〇
高行區	三〇九二・五四
彭浦區	三〇三〇・四四
江灣區	五八九二・四五
殷行區	三八二四・二二
塘橋區	五四四六・九八
陸行區	二八七三・六〇
高橋區	三五四二・〇〇
楊思區	三〇九八・八〇
法華區	四三五四・二〇
吳淞區	六七〇六・三〇
引翔區	三四七・一〇
公益補助費	一九一九八四・五五
上海縣公安費	
上海縣行政費	
寶山縣行政費	一九五〇・〇〇
寶山縣公安費	一四〇〇〇・〇〇
寶山縣教育費	一四〇〇〇・〇〇
寶山縣册籍局	三三三三・三三
寶山縣實業棉場	三三三三・三三
中國紅十字會	一五〇〇・〇〇
普益習藝所	三二五〇・〇〇
公立上海醫院	一三一六〇・〇〇
上海救火聯合會	七二〇〇・〇〇
閘北慈善團附設育嬰堂	一八二〇〇・〇〇
嫠婦口糧	一〇三二一・〇〇
上海特別市黨部	五二八〇〇・〇〇
醫官津貼	一九二五・〇〇
撫卹金	五四五五・八七
其他	四九〇八〇・一四
閘北救火聯合會	一〇一五二・九〇
上海國術分館	三三〇〇・〇〇
淞滬保衛團辦事處	九五二一・〇〇
新普育堂	一〇〇〇〇・〇〇
其他支出	一二五七五三・六八
補發舊欠	一二二五・〇〇
獎勵金	
公債利息	六六六八四・〇二
借入款利息	一六〇六五・四六
分配	六一五・〇四
罰款充獎	四九八八六・六四
其他	五二二三七七・五二
收用民房產價	八八八五・五〇
拆屋費	八八八五・五〇
收用土地費	五三〇六〇・〇〇
市中心區域	五三〇六〇・〇〇
總計	六・〇〇九・〇〇三・一五

按上列各數、係本年六月底實收實支之數、實際尚有欠發郵臨補助各費以及銀行往來透支暫記等款、均不在內、故實在狀況應俟編造決算時方能明瞭、現在約計十八年度市庫須虧五十餘萬元、

▼筆墨免稅 市商會昨呈財政部、請將筆墨免稅、

▼運輸要求 市商會昨電鐵道部、請令津浦路局、取消增加運商保證金之成議、並妥籌公平支配車輛疏通貨運辦法、對於購車公債及要車保證金利息、力籌償還、

第一次 罰金增加

懲辦花會賭徒

法捕房前日偵得自來火街興吕里四號王長生、又同街瑞臨里二號婦人王張氏、小東門裕興街四十五號王阿二等三家、私設花會聽筒、誘人賭博、爰於前日飭探往各該處抄出花會證據及銀洋等物、帶入捕房、昨解法公堂、訊判三被告各罰洋八十元充公、抄案花會字據銷燬、按法公堂向例花會賭博第一次判罰五十元、茲於前日起加罰三十元以儆賭徒不法、

江海關…守衛 竊軍火

南市拘獲之印人 證據確鑿

市公安局水巡隊偵緝員張雨亭、本月四日在南市萬裕碼頭畔查獲印度人蒙克生、帶有子彈三百零兩粒、即行帶隊解局在案、此事發生後、經公共租界總巡捕房得悉、以案關印人、當即派探到局、將該印人提回、解英總領事公署、於前日開庭訊理、茲聞英領事因此案關係重要、故先時召集印人二十餘名、即以蒙克生一名混雜於中、排列庭上、使該偵緝員張雨亭到庭、當衆指認、經張認出蒙克生後、即聲言當日我行經萬裕碼頭、查見蒙克生手攜紅布包裹一個、形迹可疑、遂上前查看、發現子彈三百零兩粒、然後帶回隊中等語、詰之該印人、始供此項子彈係我帶往某處販賣、並稱、有住浦東其昌棧地方向做軍貨生意之名阿四者、專爲同我販賣子彈等語、庭上飭將蒙克生暫行拘留、一面飭派西探羅斯會同張雨亭等前往其昌棧拘拿阿四、詎早已聞風避去、致未拘獲、旋查得蒙克生曾經充當巡捕、在江海關彈藥庫守衛、致被陸續私取該庫子彈二萬餘粒、此次破獲之六米八步槍子彈、即係該庫所失之原贓、昨日上午又索開庭續審、蒙克生俯首無詞、堂上因證據確鑿、遂命將該被告還押、候定期宣判、

形形色色

◆打傷學徒◆

辣斐德路七百七十四號某洗衣作夥陳新標、前日無故將學徒王銀林細縛毒打、致遍身受傷、被法捕房偵知、飭探前往將陳拘案、昨解法公堂、請究、先由王銀林上堂投訴、前日因民人與同伴學徒細故口角、詎陳即不問情由、將我綑縛痛毆、求究、詰之陳新標供、實因王銀林與另一學徒爭吵、故由民人畧責有之、餘供支吾、中西官判陳押三禮拜以儆、

◆倒斃併誌◆

閘北新疆路平民醫院門口、昨日有黃包車拉一婦人、年約四十餘歲、身穿藍布衫黑布褲、赤足帶鞋、至院前停下、意欲至院求治、即倒斃院外、又南市楊家渡路新太平弄、昨晨倒斃無名男屍一具、年約四十餘歲、身穿白布短衫、藍布褲、以上二屍均由地方法院檢察官等蒞場驗明、均係病死、即飭慈善機關收殮候領、

◆攔刦鈔洋◆

泰州人蘇計堂、三十八歲、現住麥根路生興里五號、前日下午行經滬西白利南路猪鬃廠對面荒地上、忽遇素識之同鄉人朱壽卿、攔住去路、將蘇身畔之鈔洋一百五十元刦去、正擬追捕、詎又有一同鄉人前來阻撓、尤代追問、嗣蘇因悉朱係住於興業里十二號、遂投六區警署報告、派警將朱拘署、

◆女孩癡耶◆

八月七日五區第五所在江灣牛郎廟查獲迷路似有癡病之女孩一口、該孩言語不清、詢以姓名年歲均不能答、查該孩身穿藍粗布衣褲、破鞋無襪、現留養於新普育堂待領、

乒乓與小球

▼群星小球隊 昨日下午又與西草地小球隊在範園作第三次友誼比賽、查西草地爲海上有數球隊、健將如關錦麟等皆係一時之選、一場酣戰、西草地竟遭敗北、結果爲七與二之比、

體育場 業餘網球

▲昨賽結果、

賽員勝負	成績	
柏樂受勝沈譚南	十三比十一	六比四
陳君明勝楊世濟	六比一	六比〇
鮑樂生勝富祝華	六比四	六比一
陸復初勝方和欽	六比四	六比四
李景霞勝陳宗芳	六比二	六比〇
歐斌祺勝王志懷	七比五	六比一
何如之勝王亮	六比四	六比二
李獻勝鮑樂生	六比三	六比〇
金慶馥勝費俶方	六比四	六比四

▲今日下午

組別	時間	與賽者	場所
滑	三時	吳茂卿對徐文蘭	東場
滑	四時	朱錫林對王克永	西場
最	二時	費俶方對陸復初	西場
方	三時	朱其倩對李禮民	西場
方	二時	何爾鋭對龔銘祖	東場
法	四時	郭啟達對毛鴻法	東場
法	五時	沈永年對袁士龍	東場
網	五時	朱曉鐘對鮑樂生	西場

▲明日上午

組別	時間	與賽者	場所
滑	六時	劉季剛對徐巧勝	東場
最	六時	陳宗芳對陸復初	西場

學校日記

▼中國體校 中國體育學校自恢復成立以來、校務方面、日有進展、茲悉該校體育科已聘定光華大學體育主任王復旦爲主任、世界名體育家史鏡士、陶斌、體育界名宿郝伯陽・王懷琪・劉鳳麟・徐中浩、張天百、陸禮華・鄒吟廬等爲教授、童子軍教練班方面、則除已發表之童子軍先進李啓藩・陳邦才、薛馥雲、唐閔生、冷雪樵等爲講師外、又聘定前中國童子軍司令張忠仁、南開大學童子軍主任章輯五、文華大學童子軍主任嚴家麟、及羅球等爲講師、

▼民導中學 新發起之民道中學、擇定武定路膠州路口一百三十號爲校舍、定八月二十八日招考新生、聞校長薛濟明、今日因事搭乘日本皇后號赴日、需托教務主任前中國公學教授漢口求實商業校長呵希倫君代理、

南京路特別新聞 發現於 新新公司二樓

人之常情對於用款皆有計較錙銖之觀念而購置日常用品尤時存樂得便宜之心故每逢商店大減價之時顧客即紛至沓來爭購廉價貨物於此可見國人皆有節省金錢之心理也日來南京路新新公司自減價以來營業非常發達因其定價確實低廉故能號召顧客惟人人皆欲得便宜貨遂購者多趣聞因之而起昨日有甲乙二女士均二八年華體裝入時同在二樓綢緞部選購衣料甲女士見有原價每尺三元二角之金線滿花毛葛減沽七角半即命店員開剪詎爲乙女士所見蓋其花式華艷亦欲購得惟甲女士欲購多疋以贈姊妹行遂不肯讓手此時店員見乙女士有不悅之狀乃介紹其購買原價每件二念元半今減沽十元之繡花喬其旗袍料乙女士亦滿意但甲女士見此便宜貨又欲購得幸存貨尚多兩女士均得同沾其利否則必有向隅者矣亦減價聲中之趣聞也究竟新新公司此次減價是否誠實能否作眞正犧牲請閱以下之價目便見其一班矣

繡花喬女旗袍料每件　原價念二元二角　減沽十元
金線滿花毛葛每尺　原價三元二角　減沽七角半至一元四角
秋香綢每尺減沽六角至七角八分　絲毛麥絨旗袍料每件四元
雜花喬其馬甲料每件五元　初秋繡花衣料三折至五折
正法國毛葛每尺　原價二元八角 減沽七角半　法國毛織緞每尺 原價三元二角 減沽一元一角半
足八尺孔明紗旗袍料每件一元二角半　足八尺華而紗旗袍料每件一元二角半
足八尺羽巾紗旗袍料每件一元二角半　足八尺月桂紗旗袍料每件 原價十二元八角 減沽三元
足八尺印花府綢旗袍料每件一元五角　足八尺印花緞旗袍料每件一元五角
足三碼印花藏紗旗袍料每件五角至一元　花標每元六碼購滿一元加送一碼
大宗新花華而紗半賣半送　大宗秋令衣料認眞便宜

洋雜部
女莊綢洋傘 每把三元　男莊綢洋傘 照碼對折　各式梳具 照碼對折　女莊皮提袋 照碼對折　雜色毛巾 照碼七折
巴黎香水人頭牌 每瓶四角　巴黎名廠香子 每支一角至一角半　巴黎倫敦加大坤年頭水 每瓶四元　老牌花露水 每盒二角半　巴黎香治加廠梅花面粉 每盒三角

新到大批花旗貨
銅床鐵床　合欣床　掛衣箱　特別削價台灣涼席鴨絨枕　破格平沽
函購不寄

Coca-Cola

請飲汽水 可口可樂 壯氣提神

星期日十時至四時照常營業

屈臣氏　總發行所 分發行所 上海江西路 [illegible] 電話 [illegible]

陸鑑兄

自接留別書後曾晤貴經理對君頗爲惋惜念共事十八年於公務尚無貽誤區區友朋之勸貴經理與弟等均能爲君助力已往得失何必介意況閣下手續清楚無害於公故人能諒解者此也見報希函約晤談　私丙稗君其三思

張蟾芬　鄔志豪　同啓

催眠術

函授面授　一律成功　奉贈書報

催眠游戲
閉光透視　無索捆綁　水成美酒　上天入地　針刺不痛　幻狐幻鬼　幻游世界
會見亡魂　一羽千斤　點石爲金　倒海移山　人成肉獸　變化地獄
▲章程函索　刊物即寄▼

催眠妙用
戒絕煙酒　改造子弟　振奮頹唐　偵探秘密　感人千里　抵抗陰謀　破除迷信
治療奇難雜症　教化愚蒙　導誘生信服從　審判底細　制服猛獸毒虫　馴服狼虎凶頑

催眠術○非魔術○非邪術○是活用心理的學術○無論何人○一經本會指導○可學○有三十點鐘各法習○成立以上念六年○會員二萬○有面授及函授○在遠方○亦可通信教授○

上海北四川路西海寧路 中國心靈研究會啓

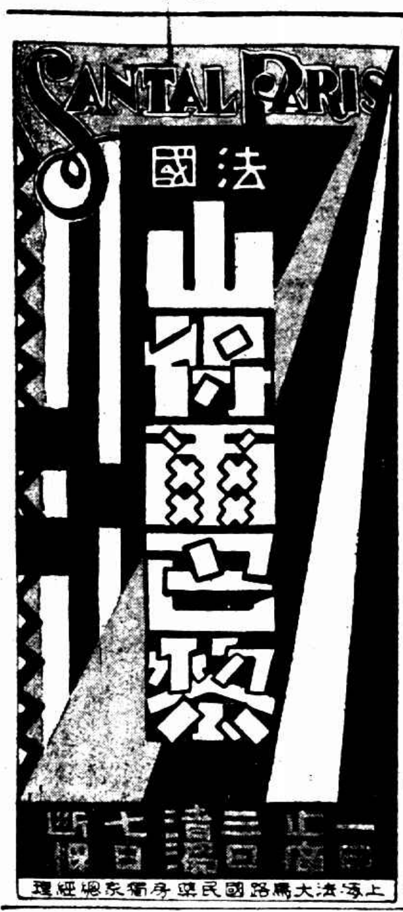

□上海公開網球雙打昨日複賽

①林寶華(右)鄭兆佳(左)組戰勝卡奈凡洛與太佛爾斯·

②邱飛海(左)江道章(右)組打敗余田光劉慳·

有德

四名將今天在中華場奪雙打錦標

□機會難逢　□看者必來

公開雙打網球最後決賽、一方爲林寶華鄭兆佳、一爲邱飛海江道章、林邱江三氏之球藝、早已譽滿國內、鄭之技術自經林氏薰陶、允推後起之秀、與林配合、頗爲搭擋、邱江二氏剛柔並濟、早具宿望、屆時英豪畢集、正不知鹿死誰手也、比賽時間爲下午四時在中華網球場舉行、入座券概售小洋六角、

體育協進會舉辦全滬公開雙打網球賽、昨日舉行複賽、林寶華鄭兆佳以三對一勝卡那凡洛塔佛勒司、邱飛海江道章以直落三勝劉慳余田光、得決賽權、茲將二組比賽結果略情錄下、

林寶華 鄭兆佳　勝　卡那凡洛 塔佛勒司　三對一
邱飛海 江道章　勝　余田光 劉慳　三對〇

鄭兆佳 林寶華 以 2—6 6—4 6—4 6—4 勝 卡那凡洛 塔佛勒司

③林寶華拍球姿勢·

衛人卡那凡路太凡勒司雙打網球組、乃近數年來海上名手、今歲明園表演賽中、曾一度敗於我國林寶華鄭兆佳、此次公開雙打複賽、於昨日下午二時在中華網球場與林鄭二次相遇、棋逢敵手、各出全力、前後兩小時、精神網出、觀衆連聲叫好、實滬地唯一之爭球表演也、結果林鄭再以三對一之比數獲勝、

第一盤開始、卡塔配合有方、竟能連勝四局、林鄭雖全力追隨、僅獲勝兩局、結果六比二、卡塔獲勝、第二盤林鄭漸覺稱手、雖自第一局、奪回二局、此去彼來、疊成和局、至四比四之局數後、林寶華用猛急之發球、以四比〇勝第九局及第十局、卒以六比四反勝第二盤、第三盤戰後、卡塔先以四對二佔先、後林鄭隨慎攻守、造成四比四、卒以六對四之比勝第三盤、第四盤林鄭先勝一局、後卡塔反勝、造成一與一二與二三與三、及後四比三獲勝、至此林鄭氣壯、卡塔守候無法、六比四林鄭勝、

球藝概評

雙方球藝可稱俱臻上乘、四人發球均準急有力、其中當推林寶華爲最佳、觀其在第二第三盤中末了兩局能以四對〇全勝、可見其力矣、卡塔之攔網功夫、較林鄭爲佳、但林鄭救球有方、抽擊殊少失誤、林寶華又能以準穩之高球誘惑對方、卡塔在此等關頭、每多自殺網中、卡那凡洛腕力頗老到、惜年事稍高、至後漸形疎懈、再遇着林鄭一對長力軍、愈戰愈形精彩、加之塔凡勒司之野性難遏、因之搭配不力、此其致敗之大原因也、鄭兆佳年少靜默、拍球毫無火氣、抽擊頗合法、與有恃無恐之林寶華搭配、少失誤、而戰敗卡塔也宜矣、

邱飛海 江道章 以 6—2 7—5 6—3 勝 余田光 劉慳

④太佛爾斯係上海西人中健將·長於反抽·

邱江昨與劉余相遇於複賽中、不若林鄭之遇卡塔的驚險、其能獲得決賽權、早在意中、後果以直落三盤退劉余、

五時正雙方在球證胡鑑生指示之下、開始揮拍、余田光首先開球、未見奏功、上場連負四局、在第五第六局中余劉在幾局中博得二局、以邱江以六對二勝第一盤、余劉在第二盤中頗能奮發振作、上場得利、一鼓連下三局、且曾以三對三五對三佔領前茅、卒以五對五七對五敗於邱江、第三盤邱江恃實力之堅強、以六對三勝余劉於第三盤、

球藝概評

綜觀雙方、余劉頗能發揮實力、打來甚爲可觀、以經驗實力論、自遜邱江一籌、然得如許成績、良非易易、兩人中尤以余田光爲出色、惜經驗較少、倘假以時日、良材也、邱江昨日並未用全力應敵、僅作之間、江則較爲笨滯、邱則到處穩重、此乃二人之個性、凡見過邱江者類能知之、

萬國網球 今日截止報名 加入者已有七國

全國體育協進會在公開雙打網球賽後、即繼續舉辦萬國網球賽、其規模及範圍、較任何網球組織爲完善、且爲本季全滬中西網球賽之最偉大最有價值者、茲悉報名者已有英·美·日·葡·德·瑞士·中華等七國、報名期定於今日下午六時截止、

鐵爾盾敗於少年之手

紐約電訊、梅勃羅克網球賽中頗多驚人之結果、曾得本年溫布而盾錦標之老將鐵爾盾竟被十九歲紐約少年希爾氏以六—一、二—六、六—一戰敗、而台維斯杯選手、洛脫亦被紐約人伍特氏以六—四、三—六、九—七戰敗、

青年會會員 游泳比賽較前進步 第一名…徐靜雲陳南權

中國青年會會員游泳比賽、昨晚八時在該會游泳池舉行、個人第一爲徐靜雲陳南權二人、各得十三分、第二爲周永澄得十分、各項成績較前均有進步、足見平日練習之功效也、茲將各項成績列表於後、

項目	第一名	第二名	成績
二十碼自由式	汪尚康	李明光	十一秒五分之四
四十碼自由式	周永澄	張兆琛	廿四秒五分之四
六十碼自由式	周永澄		四十一秒五分之二
八十碼自由式	何爲		一分廿三秒五分之二
百碼自由式	梁鍛毅	張子櫺	一分四十六秒
二百碼自由式	陳道彬	何兆偉	四分十四秒五分之四
四百碼自由式	徐靜雲	陳南權	八分四十八秒
二十碼潛水	張子櫺	陳南權	十七秒五分之一
四十碼背泳	陳南權	李明光	卅六秒五分之四
百碼蛙式	陳南權	閻倘襄	一分四十一秒五分之四
二百碼蛙式	徐靜雲	李文巨	四分三秒
浮水比遠	張榮璟	徐靜雲	十一米十五
花式跳水	夏渾人	何桓鑅	

行將回國之留美學生

寰球中國學生會消息、最近接到留美學生通訊報告、行將學成歸國者計有多人、茲探錄如下、學校機關有欲聘任教職員者、可向該會接洽、

姓氏	籍貫	國內學校	美國學校	學科
吳君	廣東	嶺南大學	本薛文藝大學	營造
徐君	江蘇	滬江大學	密希根大學	長途運輸
郭君	廣東	震亞中學	嘉利福尼亞大學	政治經濟
曹君	廣東	省立工專	藏省理工大學	土木工程
黃君	廣東	台山師範	哥倫比亞大學	商科 業
鄭君	廣東	青年會中學	渥海學大學	道路工程
鍾君	廣東	滬江大學	斯坦福大學	教育
嚴君	安徽	文華中學	耶魯大學	[illegible]
薛君	江蘇		華盛頓大學	行政學
劉君	河北	南開大學	哈佛大學	數學

□東三省鞍山鐵礦·蘊藏之富·達三十億噸·現經採掘者僅大孤山東西鞍山櫻桃園等五所·每年採掘礦石一百廿萬噸·圖示該礦製鐵廠·每年產量爲三十萬噸·日人近計劃擴充礦區·使產量增至五百萬噸·專供該國應用·　彭年贈

何謂至聖水？

至聖兩字·是特別高尚的名詞。不用解釋·閱者早已明白的·其意謂聖人以王道治天下·至聖水·今以王道治暑病·有說王道無近功·而不知孔子治魯·三月而國大治·至聖水治急痧·頃刻間病就安寧·那能說是王道無近功呢？

每瓶一角·本外埠各藥房·均有代售·

上海四川路三和里口 震寰藥廠謹啓

夏令藥品中之便宜貨

時當炎夏疾疫叢生社會人士首當注意於衞生次則爲藥品之選擇

南京路中虹廟弄口南洋藥房

出品之濟命水痧子藥花露水避疫水蚊虫香臭虫粉等藥品精良售價便宜較之平時至少減低八折欲購備夏令良藥者盍來一試方知言之不謬也

通易信託公司特設婦女儲蓄處

本公司開辦以來　頗蒙　各界信任　存款日增　茲爲提倡婦女儉德　養成儲蓄習慣起見　特添設婦女儲蓄處聘請女職員　辦理各種儲蓄存款　利息優厚　手續簡便　凡對於家庭日用　及子女教育婚嫁等費欲存儲生息者　請向本公司婦女儲蓄處接洽可也

總公司 北京路河南路西首　虹口分處 北四川路海寧路轉角

ANKORIA BABY-FOOD

愛果奶粉

含有日光維他命之　喂飼嬰孩唯一佳品

華昌洋行總經理　上海圓明園路D八號

千里香

乃先施公司最新發明之香水也

薄利主義不可不試各洋廣貨店均有代售

價廉物美

炎夏皮膚病

痱汗紅瘡熱癬　子疵疹瘍癧疥

皆由內蘊濕熱暑氣鬱蒸所致乍痛乍癢寸刻不安婦人小孩患者尤甚不僅有礙觀瞻已也盍速用本藥房各種衛生藥皂及五洲爽身粉消毒搜濕身體舒適豈不美乎

中華衛生藥皂　蜂牌衛生藥皂　克利沙浮水皂　硼酸洗浴皂　五洲爽身粉

上海四馬路 五洲大藥房發行 各埠藥房均有出售

商船校學生：：學游泳慘遭滅頂 安樂潭中

▼求安樂須有經驗▲

吳淞砲台灣海濱安樂潭中、每屆夏季、入潭游泳者頗不乏人、蓋潭之面積甚廣、而水不甚深、凡船隻在淞口外遇有風浪不及開進內港者、均駛入其中暫避危險、因此以安樂潭名之、前日下午五時許、有一砲台灣商船學校學生名向于一、四川合川縣人、十九歲、獨自携帶浴衣出校、前往該潭練習游泳、歷時既久、未見返校、同學疑而前往尋覓、見水面似有衣服氽起、知有變故、急回校邀同數人雇舟往潭內打撈無着、旋用滾鈎、果在水底[illegible]、早已氣絕身死矣、

關帝廟當有？ 住持惶恐 有人勒索 不敢見外客

西門內肇嘉路關帝廟住持眞空、近接恐嚇信、勒索兩萬元、訂期推代表接洽取款、住持接函後、即據情報告警局、連日且拒絕接見外客、以免危險、

自殺未成之長沙一少年 送救災處

曾在軍隊中任下級軍官之少年湖南人劉晉、因共黨蹂躪長沙、劉即扶老携幼、合家避難、歷盡艱險、始到浦口、而中途老母病故、長嫂又在浦自縊、劉乃輾轉求援來滬、卒以呼籲無門、迫不得已、遂走投浦自殺一途、幸經人救送水巡捕房、各情已詳本報、玆悉該捕房業已飭探將其送至斜橋湖南會館救災處收留、設法給資送至浦口、再圖謀生之策、

醫疾不得其法 自誤生命

寗波少婦陳黃氏、二十四歲、在吳淞林姓家爲傭婦、該氏夙有胃病、發時痛苦異常、前日該氏舊病復發、聽聞人言、祇須服洋煙少許即可止痛、該氏即赴某處購得洋煙數錢、因無燈鎗、遂將生煙吞服、詎未滿數小時毒發、當經東家車送醫院救治、奈毒入腸腑、無法救愈、旋即斃命、

有機可乘 强行非禮 婦人未告小夫 房客此心不死

（雖未承認不無可疑）

住居閘北[illegible]北興隆里四號之無錫人周錫宗、爲麵粉生理、妻高氏、二十六歲、伉儷間情感彌篤、周以節省起見、將餘屋前樓賃與木匠劉河人顧愛卿居住、顧尚未有室、且人頗浮滑、見高氏姿色殊艷、而周每日須晚間十時餘始返、認爲有機可乘、常乘氏熟睡時、潛入調笑、高氏覺察、厲聲斥之、因此未達目的、邇來天氣炎熱、高氏晚間浴後常裸體臥於房中、日前顧又撞門入室、睹狀即一躍登床、欲行非禮、該氏驚醒、大聲疾呼、顧恐串洩、倉皇逃去、前晚九時半、周突然返家、見房門虛掩、乃就隙中窺之、則顧赤身裸體、將其妻撳在床上、意圖强姦、高氏正竭力抗拒、周怒不可遏、立即鳴警、扭顧往四區總署、顧供、以小便往曬台上解溲、由他人將水潑在高氏之窗上、詎伊疑我所爲、無理取鬧、我即與之爭吵、而伊懷恨在胸、誣我圖姦、靳署長核供、以顧雖不承認、但不無可疑、着解局訊辦、

滬杭車上之土 僉有祥冒充工人 否認夾帶

前日下午五時五十分、由北車站開杭之寗閘十次快通車、駛至松江時、由警備司令部稽查員及隨車憲兵等在該列客車之機車頭上抄出煙土二包、約重百餘兩、同時由站長查見冒充鐵路工人之僉有祥一名、即交路警解送南站警務處、僉祇供認冒充工人、希圖免費搭車、不認夾帶煙土、故帶土究係何人、尚未查明、

探捕受傷多人 環龍路……撞車

昨晨十點半、法租界便服巡捕包探十餘名、同乘汽車一輛、在環龍路一帶巡行、駛近邁爾西愛路轉角處時、突與另一汽車相撞、除將對方之車撞損外、自己之車則翻倒、司機者無恙、巡捕包探多受傷、即送醫院療治、

公役窩贓 任意敲詐 革職拘辦

捕頭聞報震怒

任居法租界華格臬路鴻運坊八號四樓之王阿大、前日投法捕房報稱、商人於日前因事出外、不料被匪潛入房內、竊去衣服二十件、及商人回家得悉後、知贓物在居住同路二百二十二號、現充貴捕房三八八號華捕林厚珍家內、當即往索、詎林任意敲詐、爲此報請提究、以該捕身充公役、膽敢如此不法、立即斥革外、飭探將林及關係人林妻蔣氏林兒鐵才一併拘案、并吊到原贓、已少衣服五件、昨日解送法公堂、先由原告投訴被竊情形、並稱、商人已經允許給與洋八十元、被告不允、故報告捕房請究、詰之林厚珍供、日前民人道經鴻運坊八號門前、見一竊賊携一衣包、正欲逃走、見民人到來、即棄贓而逃、其時民人即拿贓回家、並不知爲何家所失、均答不知、是以民人携贓回家、並知照該弄管門人、倘有失主儘可來領回、迨後原告來領、民人並不在家、不敢敲詐、餘供支吾、林蔣氏供、日前丈夫携衣包回家、婦人問其從何而來、據說拾得、並囑婦人送至林鐵才處寄藏、是實、林鐵才供、此贓由弟婦送來寄藏、不知是竊來等語、朱承審官核判林厚珍押兩星期以儆、林蔣氏林鐵才押七天、緩刑一年、贓給原告領去、

用恫嚇手段 强索中金 朋友如此無情 扭入捕房起訴

前日下午有葛成美者、鳴捕將蘇州人葉大錫扭入新閘捕房、謂葉用恐嚇手段、意圖向其索詐銀洋等情、捕頭飭令將葉收押、昨晨解送特院、即據捕房律師起而述明現捕房對被告以刑律三百卅條恐嚇詐財未遂罪起訴、並將恐嚇信呈案、請究、據原告葛成美投稱、家住北成都路安慶里七百念一號、向爲保險公司經理、被告葉大錫係我之友、前月間我與葉同作買賣地皮中人、與朱成交作價、照被告所說事已成、謂我將其中人費吞沒、故於七月七號起屢次致函與我、索取中金一百二十兩、信中語言激烈、謂如不給、當以手槍對付、至七月念八號、被告邀同流氓多人、到來尋覓、並出外吃講茶、我均置之不理、昨日被告又至我家、堅索中金、聲勢洶洶、故鳴捕拘案云云、詰之被告供詞支吾、推事核供、諭被告押候改期再訊、

皮匠不規矩 調戲顧客 家長與問罪之師 一時拳如雨下

揚州人管有財、二十四歲、在滬西勞勃生路喜和第二工房一百五十六號內擺設皮匠攤、昨午忽有住居第一工房七十一號之女子苗榮寶、前往囑管製鞋、詎管故意褻衍、百般調戲、該女子即含怒返家報告、其父得悉、不勝憤恨、遂率家中四人並邀鄰居錢錦福等共十餘人、往向管詰責、一言不合、衆即將管痛毆、致傷頭腰等部、當由崗警到來、將管及被告苗居田苗榮寶苗四英錢錦福等男女六人帶入六區署解究、

騙完了首飾 娘三個一條心……虐待？ 且知丈夫不喜歡 肥胖女人

再醮婦控案審結

歸人陸福寶向地方法院具狀要求撤消婚約等情、大旨因夫故無依、經人介紹、再醮與吳彩章爲室、立有婚據、不謂同居之後、吳反將渠衣飾典質、且遭虐待等語、被告吳彩章亦提出答辯、略以因內顧乏人、甫於今年三月六日憑媒娶原告爲妻、出有聘金二百元、過門甫及匝月、即覺行動有異、因常出外不歸、向勸不睬、今忽狀請撤消婚約、然被告所受損失不貲、要求同居云云、本案前日曾奉公開審理未結、聽候傳證續審、各情已紀昨報、昨日上午仍由童推事開審、原被兩造及被告方面之證人吳陳氏（被告之母）王吳氏（被告之妹）王爾康（即王吳氏之夫）並原告律師等均遵傳到庭、先據王爾康供、餘姚人、住閘北寶山路升順里卅九號、在滬寗火車上服務、被告吳彩章是我之妻兄、（問）被告作何生理、每月能賺若干、（答）他在四川路跳舞場服務、月薪卅餘元、（問）你可知他們爲何要脫離呢、（答）被告之生意照例每晚至二時許收市、結束後始行歸家、現在因有外國水手等前去游玩、所以常至天明收市歸家、原告不明此意、竟致誤會、頗疑被告別有所戀及吸食鴉片等情、發生口角云云、吳陳氏供、五十五歲、鎮海人、現住增家、（問）你的子媳彼此和睦否、（答）和睦的、王吳氏供、十九歲、（問）你曾往兄家去過否、（答）不去、因我生產染病、所以從未去過、（問）你能否調解他們不離、（答）我勸不來的、前者曾經解勸、他們不聽云云、陸福寶供、請求准予解除婚約、並稱、自與被告同居之後、將金練兌去、得洋五十七元四角、珠鐲當洋五十元、均代被告還債、又將珠圈當洋與被告做西裝、先則他們待我很好、現在見我首飾等騙完了、他們娘三個（指被告及被告之母妹等）一條心、將我虐待、我實在吃不過苦、官曰、你不是三歲兩歲的小孩、無如此之容易、（答）均是實在的、況被告素來不歡喜大塊頭女人的、（按原告身穿白夏布短衫、袖口四周滾以五分闊之藍花花邊、下着拷香雲紗褲、肉色絲襪、天然足、天青色花緞鞋、剪髮、身軀極爲肥胖、姿首頗佳、口齒伶俐、而被告則身穿白膠布之中山裝）、官命被告吳彩章至案、供稱不願脫離、原告所供全屬子虛、問官遂請徐鶴齡檢察官蒞庭發表意見、開始辯論一過、認爲終結、定於本月十二日宣判、

中途投江 安慶輪上客 在江陰近處 ……徐心田

▲本月七日、由申開出之太古行安慶輪、於八日午後一時許、行抵離江陰三十餘里之江面、有乘客丹徒虹橋農人徐新田、從該輪三樓官房外走廊鐵欄桿旁、躍入江中、迨該輪職員察覺、已無從撈救、後據茶役云、當開船時、曾與死者略談、客云前數日來自家鄉、至上海老閘穿心街新正記理髮店、訪其胞兄徐新義云、

高昌廟一帶 家家防！ 佳康里中一孩 來路不明

最近高昌廟一帶傳有福建人拐賣小孩、各居戶乃禁孩童勿外出、公安局亦極力查緝、前日該處佳康里全里房客有公函致公安局、略謂該里七號樓下李陳氏家、領來一五歲男孩、常州口音、來路不明、公安局即派鄒鐵珊劉漢德盧俊山三巡長前往調查、當將李陳氏與小孩帶回局中、據李陳氏供稱、夫名李康、在楚有艦上工作、因親生子已死、乃從福建人處出洋一百元買到該小孩云云、餘供支吾、當以頗有拐賣小孩嫌疑、即解司法科訊核、

住友銀行職員 騙欵逃 出此下策 郭友發嗜賭失敗

甬人郭友發、現年二十九歲、向在九江路住友銀行內爲職員、每月所得薪水有限、惟郭喜性賭博、以致虧空甚鉅、無法彌補、乃於前日至閔行路五四〇號順裕錢莊內假銀行名義、騙取日本金洋六百五十元、得款逃逸、昨由該行投報捕房請緝、

一跌再跌 突然殞命 日人不念賓主情 不允代領屍棺殮

郭鑑日商中調、在虹口乍浦路四百七十一號開設日飯店、雇有華員郭富明襄助一切、昨晚七時許、擬乘腳踏車送飯菜與客家、既畢、駕原車回店、行至吳淞路、忽從車上跌下、即起上車、詎一不慎致又跌下、而且頃時慘變、忽爾氣絕、由捕查見、將死者車送同仁醫院、顧四肢已冰、返魂乏術、遂轉送斐倫路驗屍所、昨由特院委檢察官郭煒蒞所驗明、升座公位、據法醫驗稱、死者患腦病血症劇烈時確可致人於死云云、又據日人中調訴明前情、郭君詢以尸體可否由汝代爲棺殮、乃中調竟不念東夥之情、斷然不允、謂尸屬方面已有人打電報通知、或明日可來領尸云云、郭檢察官無奈、遂諭尸體暫交驗尸所保管、如當日下午二時前其尸屬尚未至、交普善山莊收殮候領、

自認懦弱 控妻侮辱尊親請離 慫恿販賣？ 牽涉堂母舅

本邑卅保三圖徐東亭地方鄉民徐鵬生、玆延律師在地方法院告訴伊妻徐張氏侮辱尊親、請求離婚等情、其詞略謂民國十一年十月間、憑媒娶被告徐張氏爲室、被告因見原告賦性懦弱、漸生勢路之心、原告因念夫妻之情、似亦未便過於計較、孰料被告罔識寬容、甚至勸嗾母舅、原告之母稍加訓斥、被告竟敢將母拳足交加、累年以來、被告放肆行辱、指不勝屈、此次又向原告辱罵、甚至將母掌頰、鄰人不服、上前喝散、被告竟猶未足、奔回母家、糾合母兄等打毀什物、被告性情悍潑、侮辱尊親、實與原告恩斷義絕、要求准離云云、被告徐張氏亦提出辯訴、畧謂此次被告生產數日、被告因見原告正在捕魚、被告上前向之詢問、以既然有病、理應休養、爲何出外捕魚、詎原告聽人唆使、與被告分居、堅言患病、事隔數日、原告即不問情由、將被告毆打、經人勸散、試問如若被告果有侮辱尊長情事、則原告豈肯輕輕放過、此次原告聽信姚子祥之慫恿、擬將被告販賣、總之被告一無過失、不願離婚等語、本案曾奉迭次傳訊未結、諭着在外和解、前日又奉窰推事開審、因人證未齊、諭着邀到姚子祥再審、昨日上午仍由窰推事開庭、原被兩造投供一過、官命姚子祥至案、供年卅四歲、種田爲生、我是原告之堂母舅、此次徐鵬生來說夫妻吵鬧、我勸他埋埋虎虎、究竟如何、我不知道、問官駁得其情、遂請趙檢察官蒞庭、陳述意見一過、問官乃諭本案辯論終結、定於十二日宣告判決、於是退庭、

乾娘經乾兒邀去 乾女突然失踪 山東人滿肚子疑團 乾兄妹發生關係？

住居閘北共和新路中山路兆豐里三十五號之山東人吳鶴雲、向做天津袴帶生意、與妻袁氏同在家中織造袴帶、夫妻間感情頗好、緣袁氏前在清江時曾認比鄰老婦王氏爲乾娘、現該老婦因事來滬、無處棲止、遂寄居袁氏乾女兒家、不數日、該老婦有一乾兒楊士民者、現在和豐麵粉廠爲管賬、前日至袁氏家探望乾娘、於是乾兄乾妹互相寒暄、頗形親熱、嗣楊將乾娘接往伊家居住、詎未滿兩日、袁氏即不知去向、吳四出訪尋、杳無踪跡、遂疑乾兄妹發生關係、昨將楊士民扭控四區警署、請求追究妻子下落、

兵車斜上階沿 撞傷學徒

靜安寺西首大昌五金號學徒陳瑞達、七日下午五時半、因事駕自由車返、至該店門前、急欲下車、將車轉向店門、橫行馬路中、其時適有某國衛生隊兵士二人、駕九八七七號汽車自西往東、見自由車橫阻路中、該兵士即行殺車、因其勢過猛、以致斜衝而上階沿、毀車後輪、而陳亦被撞壓於自由車下、一時跌悶、不能言語、後由巡捕到來、抄錄汽車號碼、並將陳車送醫院、

屠夫斧砍同業 兇手病重 諭候改期訊理

屠夫江陰人朱阿大王才寶、前因爭奪利益起見、積仇頗深、前日上午三時許、王才寶與友朱順寶以天氣酷熱、在岳州路弄內王之住所門首席地而臥、好夢正甜之際、詎朱阿大糾黨多人、各持手鎗利斧而至、不問情由、用斧將王才寶手足砍傷數處、王痛極呼救、朱等遂一哄而逸、經路人報告哈爾濱捕房附近站崗華捕二百八十七號及華探武德裕到來、將朱阿大拘獲、餘黨均已兔脫、復將傷者車送同仁醫院醫治、詎朱犯隔數小時忽患痧症頗重、亦送醫院醫治、昨晨捕房律師在特院第三刑庭陳明上項事實、請爲延期、並稱、現有證人朱順寶到案請訊、朱順寶將經過情形證述一過、推事諭候被告病愈改期訊理、

孩死母心傷 受非常刺激 吞煙不救

住居長浜路三百七十六號之蘇州婦人龔莫氏、現年二十一歲、上月廿七日伊小孩病故、氏念舐犢情濃、日夜悲泣、並因受非常之刺激、遂萌厭世之念、時欲自盡、經姑龔陳氏力阻始止、前晨乘隙忽出外、陳氏詢以何往、據答購買布疋、實則購阿芙蓉膏回吞服、至七時毒發、腹痛倒地、呼號不止、陳氏旋悉前情、急將伊車送寶隆醫院、醫治無效、至八時斃命、

銷售冒牌香煙 唐永方拘案訊罰 華成正派員調查

本埠華成煙公司出品金鼠牌香煙、市上行銷頗暢、近有人私製劣品冒充金鼠牌香煙、裝入金鼠牌鐵殼、四處充銷、前星期經華成調查員偵查得法租界八仙橋寗波路轉角仁和里煙紙店售此僞品、當即報捕搜查屬實、由法公堂將該店主唐永方拘案、罰洋二十五元、並將僞煙充公、現華成公司正派員四處偵查、如再有同樣之事發生、決用嚴厲手段對待、

來函

編輯先生大鑒、啓者玆據日昨虹口楊子路碼頭報告云有日輪一艘裝有二白糖一大宗內同船所裝之硝磺水泼濕致所有二白糖俱受損失、該貨主鄭已得保險公司之賠款乃竟不顧生命危險敢將該二白糖運出發售雖鄭衆阻止勸其銷燬免貽後患詎料置之不聞仰念貴報關心社會伏乞 此事載之報端俾民衆知悉得有戒心庶幾不致釀成危險或要求當局禁止其發售及運往外埠出銷抑人民生命得以顧之安全也專此並候 公安 楊子路守蔣啓 八月八日

痔瘡

重金收買西書 大成書店特別加價 北四川路寶興路口購價

新法療治痔漏 不用刀割 陳練百醫師

新法注射內外痔瘡 除管不用刀割不痛立止 單包醫永不復發 自然收落 二星期內

診所 北四川路底五洲大藥房 上午九時至十二時 下午二時至六時 星期休息

父子與女均患胃疾

韋廉士紅色補丸愈其父嬰孩自己藥片愈其兒

毛從政君及子女玉照

胃疾之劇甚於此時蓋炎暑灼蒸胃原已弱益以茶水膏粱之雜進肥甘瓜菓之并吞於是不特兒童之胃此時更弱即壯者亦多感消化之困難焉但苟即圖補救向韋廉士醫生出品中覓一相當之藥餌尚未爲晚且可得滿意之良方如毛從政先生及其兒女之前例也毛先生係四川自流井婦女職業學校兼代用高等小學校長其來書云「鄙人年來嘗覺精神萎頓飲食乏味今夏因飲酒牽動濕氣脾胃益傷胸腹膨滿延醫服藥均鮮見効後購服韋廉士紅色補丸數瓶諸病盡去精神亦煥發矣又小兒熙明小女翠環先天不足身體不強復以酷嗜糖菓致患胃不消化肌瘦面黃乃自購服嬰孩自己藥片後亦日見康强茁壯矣感荷之餘特此鳴謝」韋廉士紅色補丸之功効男女相同乃是天下馳名療治血虧腦弱消化不良未老先衰痛瘋瘧疾腳氣瘡瘍病後虛弱以及婦科經帶之良方

價目每瓶一元七角六瓶九元郵費不取 嬰孩自己藥片每瓶七角六瓶三元五角 郵費亦免

遠東總發行上海江西路六十號韋廉士醫生藥局各埠藥房均有代售

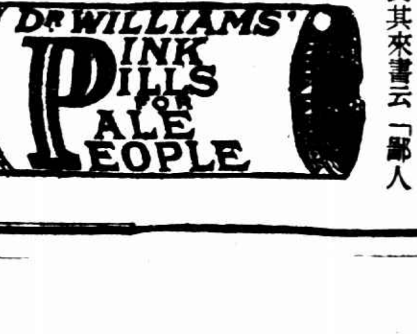

南京路拋球場

麗華公司 夏季大減價 二十五天 八月四日起

廉價貨品

疋頭部大帮新花華而紗及克羅紬明星紬旗袍料原價每件陸元減沽每件一元五角至三元五角祇售五天每日發賣時間由上午九時至下午四時爲限

款式繁多機會難得幸勿失之交臂

新花不退色蔴紗每元六碼
新花月光蔴紗每元三碼
各種新花華而紗照碼五折
印花綢每尺五角至九角半
仁尺華絲紗每尺八角半至一元一角半
條子紬每尺五角二分至八角半
印度綢每尺五角一分至七角

新花銀絲紗照碼七折
女莊中統絲襪二雙一元
男莊長統絲襪每雙六角
加長尖踭絲襪每雙八角半
男女莊蔴紗襪五雙一元
白斜水手裝每套九角
女莊綢襯衫每件二元四角

眞線汗衫每元四件
正線短褲每元五條
眞羊毛游水衣每件四元
條子蔴紗襯衫每件一元三角半
男莊印花浴衣每件二元二角半
雙綢游水衣每件壹元八角
花旗男女籃網球鞋照老價九折

文房部 玩物部 各貨照碼八折

歡迎參觀

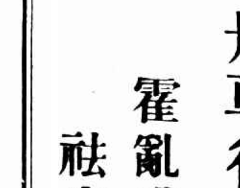

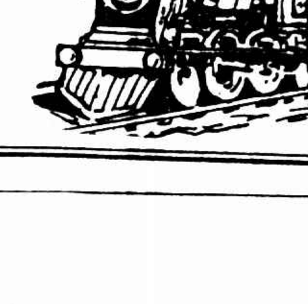

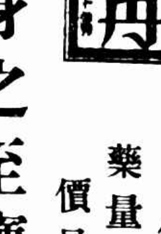

潤化器 仁丹

中包仁丹 藥量增 價最廉

護身之至寶 舟車行旅之良伴

霍亂盛行 生命可畏

祛病防疫 人人必備

天戲目

各戲院各舞台各游戲場掉換新片或變更戲目務請將戲單於上一日六時前送至望平街敝報收信處或於六時後送至浙江路廿五號（小花園南）敝報編輯部戲目欄俾便排登

▲電影▼

夏令配克（靜安寺路）艷舞情歌　日六角一元　夜一元元半二元　三時五時半九時一刻

卡爾登（靜安寺路）熱情有聲　血裏佳耦　日六角一元　夜一元元半二元　三時五時半九時一刻

上海（北四川路）百彩歌舞　羣芳大會　日六角八角一元　夜八角一元元半　三時五時半九時一刻

奧迪安（北四川路）聶哥拉　表演魔術　七角一元元半　日夜一律　三時五時半九時一刻　今日上午十時加映「可憐的野花」

南京（愛多亞路）熱情有聲片　姐兒愛俏　日六角一元元半　夜一元元半二元　三時五時半九時一刻

北京（北京路）日六角八角一元　夜八角一元元半

（修理暫停）

黃金（八仙橋）下集　叢林探險記　二角三角四角　日夜一律　三時一刻五時半七時半九時半

中央（六馬路）續大學皇后　日四角五角八角　夜五角六角九角　三時五時半九時一刻

新中央（海寧路）第二集　火燒平陽樓　日三角四角六角　夜四角五角八角　三時五時半九時

恩派亞（霞飛路）頭二集盤絲洞　二角三角　四角六角　三時五時半九時一刻

卡德（卡德路）新玉堂春　二角三角四角　日夜一律　三時七時九時

萬國（虹口）第四集　關東大俠　二角三角　日夜一律　三時七時九時

中華（吉祥街）第三集　關東大俠　日二角三角五角　夜三角四角六角　三時七時九時

世界（北四川路）萬俠之王　二角三角五角　日夜一律　三時七時九時

中山（梧州路）中集楊乃武　二角三角五角　日夜一律　三時七時九時

百星（老靶子路）浪漫香豔　夜之花　四角六角　日夜一律　三時七時半九時半

新愛倫（虹口海寧路中）國產有聲　空谷蘭　二角三角　日夜一律　三時七時九時

虹口（乍浦路）天鵞肉　二角四角　日夜一律　幼童減半　三時五時一刻七時一刻九時一刻

國民（乍浦路）學生王子　二角四角　日夜一律

山西（山西路）邋遢野史　二角三角四角　日夜一律　三時七時九時一刻

愛普廬（北四川路）驚天雷　日六角一元　夜八角一元二角　三時五時半九時一刻

新東方（北四川路）荒林怪犬　二角四角　日夜一律　三時七時九時

武昌（武昌路）情天冤劫　二角三角　日夜一律　三時七時九時一刻

長江（平涼路）小英雄劉進　一律二角　三時七時九時

東南（民國路）浪漫艷情　百萬金　日二角四角六角　夜三角五角八角　三時五時半九時一刻　今日上午十時加映「駱駝王」

共和（西門）魔窟孤鴻　二角四角　日夜一律　三時七時九時

蓬萊（小西門）（修理暫停）

通俗（大東門）第十二集　火燒紅蓮寺　二角四角　日夜一律　三時七時九時

閘北（大統路）上集楊乃武　二角四角　一律大洋　幼童減半

巴黎（霞飛路）化外公子　日四六八角一元　夜八角一元元半

光華　無雙女　二角四角　日夜一律

九星　前線逃來　二角四角　日夜一律

福星　情海貞禽　日二角　夜四角

梵王宮　卓別麟開學　二角四角

三星　裸女天堂　二角三角四角

▲京劇▼

東海　月下情歌　二角四角　日夜一律

奧飛姆　大鬧寶林寺　一律二角

天蟾　九本封神榜　割髮代首

大舞台　三本武則天　四本武則天

更新　頭本西遊記　艷陽樓

上海　皇帝瞻當頭　舞女復活

新世界　狗偵探　西遊記

▲遊戲場▼

小世界　續王氏四俠　紅姑娘

神仙世界

先施樂園　國產片　八美圖　濟公活佛

新新花園　飛龍傳

永安天韻樓　天一名片　乾隆遊江南　打鑾駕

同樂場　飛龍傳

上海商情（附舟車時刻表）

金市趨勢平和

銀價仍無伸縮

◎海外互匯電訊

◎銀行各省匯市

外匯由平轉鬆

◎國外匯票市價

厘市略疲　銀根鬆

◎上海銀洋錢市

債市漲勢稍戢

午前回鬆　午後又張

□證券交易所

□物品交易所

花紗同時下降

受美棉政府估計報告之影響

□紗布交易所

美棉估計樂觀

收成可達六成二分二厘

粉麥市風平浪靜

各月期已露軟象

▲麵粉交易所

□雜糧交易所

橡皮市面

上海股票行市

滬南米市

北米市

船期

昨日進口輪船

內海出口船

外洋出口船期

江海關稅務司布告

第一一九〇號　爲布告事查關檢章程現已奉政府公布自本年七月一日起實行此項章程向代海關經售書籍各店均有出售特此布告　中華民國十九年八月六日　稅務司梅維亮

日本郵船公司出帆廣告

※開往舊金山　春洋丸八月十六日　龍田丸八月念四日　淺間丸九月念一日

※開往西雅圖　日枝丸八月念三日（自神戶）　三島丸八月三十日

※開往長崎神戶　長崎丸八月十二日　上海丸八月十五日

※開往香港　◆賀茂丸八月十九日◆　西比利亞丸八月卅一日　◆香取丸九月二日◆

◆經由香港新嘉坡往歐洲◆

船身堅固巨大、房間設備清潔、行駛穩妥快、亦無暈浪之苦烹調料精味美、招待格外周到、搭客如蒙惠顧無論中外皆同。

黃浦灘三十一號日本郵船公司　電話八八七八一

膿瘡　熱癤

血熱血毒之人、受此天氣炎炙、肌膚頭面、每易發生瘡癤、小兒尤甚、常在頭面連貫熱癤、出膿流血、痛苦不堪、速以哈蘭士六零六藥膏搽之、抽膿拔毒、生肌收口、無論如何難治頑瘡、連搽數次、立即痊愈、如血毒之人、再以哈蘭士內服六零六服之、清血解毒、瘡癤痊愈尤速、

▲內服六零六每瓶洋一元七角五分　大盒洋一元小盒二角　▲六零六藥膏

上海四馬路　太和藥房發行　各藥房均有售

有速度

舊時寫字，以筆蘸墨，每易阻滯文思，手腕疲乏，書寫遲鈍，新式派克筆之筆桿，係用不碎物質製成，分量甚輕，儲墨量又較他筆大百分之二十四，筆尖係用銥金製成，永不銹敗，着紙作書，墨水源源流出，手腕無疲乏之虞。請向高等文具商一試此繕寫較速之派克筆。此筆筆桿上刻有"Geo. S. Parker-Duofold"牌字，購時務請注意，以防假冒。

上海廣東路二三號怡昌洋行獨家經理

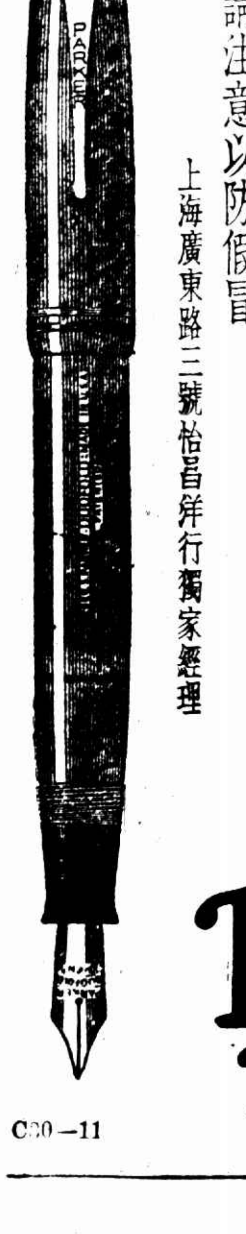

Parker Duofold

C30—11

十九年八月十日 AUG. 10, 1930.
每逢星期日星期四隨時報附送
第六百八十七號

圖畫時報

大匋先民

徵求國際國家地方社會紀事,名人,閨秀,科學,體育,遊覽,時裝,美術,考古,靜物,古跡,名勝,風俗,人種,動植物以及種種適合特異照片,凡足以增閱者之興趣者,本報異常歡迎,酬金從優,如有必須寄回之照片,請於背後寫明住址,以便檢還。

中國女體專畢業生李慰慈女士 (張一如攝贈)
Miss Li Wei-chih, graduate of Chung-kuo Physical School.

新華藝人鄒淑玫斯李美 (張一如攝贈)
Misses Chou Shu-mei & Shih Kee-ying of Sing-hwa Arts Academy

盪鞦韆 (張印泉)
Swinging.

張淑齊女士青島文德女中學生
Miss Chang Shu-che of Wen-tei School, Tsingtao. (徐滙濬)

虹口游泳池之游者 (陳寄漚) ㈠培成女校王愛芬
Swimmers at Hongkew Swimming Pool.
① Miss Wang Ai-fung of Besant School.

㈡崇德女校林沾培
② Miss Ling Tsai-bei of Chung-tei School.

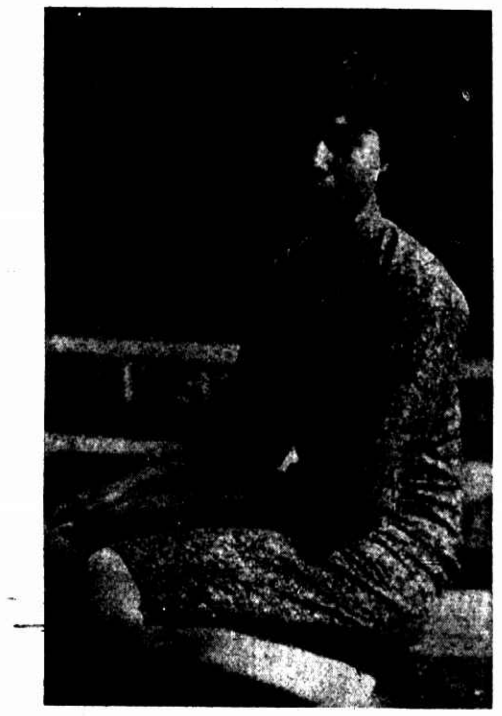

朱允中女士大同大學學生 (徐滙濬)
Miss Chu Yuin-tsoong, student of Dah-tong Univ

㈤池畔談笑
⑤ A chat beside the pool.

㈣崇德女校劉薏薏
④ Miss E. E. Liu of Chung-tei.

㈢中西女塾楊玉英
③ Miss Yang Yu-ying of McTyeire.

翻領 內衣
又價廉 又物美

「絲織風景之一」
瀋陽北陵

▲總行上海北四川路逢路南首
▲分行上海大馬路石路東首
▲分行杭州新市場花市路口

都錦生::
—唯一的美術禮品—
絲織風景●●●五彩錦繡
近又有新出品數十種,速來選購!

歐美服裝專家
男女結婚禮服出租
亨利洋服公司西華德路七號大章路口
第一支號在南京路黃浦灘口沙遜房子工部電話總局隔壁
第二支號中國青年會四
第三支號靜安寺路西僑青年會
HENRY THE TAILOR

代客沖洗不取分文
英明照相館
南京路下五二八號電話六二二七二
精究放大

必利
最新式廉美的卷片鏡箱
Agfa
BILLY The Small Pocket Camera

各埠照相材料店均有出售
說明書函索附郵四分即寄

倩影 (張印泉) Graceful.

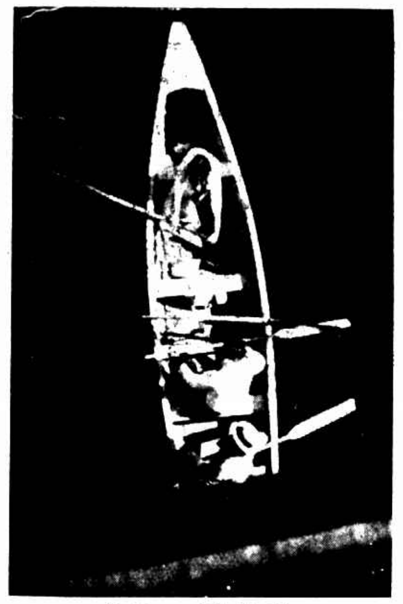

奮進 (張印泉)
Rush on! the goal is near.

明星女校王頎祥女士 (劉夢)
Miss Wang Tsun-hsiang of Morning Star School.

紗浣溪邊白頭 (徐滙濬)
Washing.

文英長士女芬桂申 (英樸)
Miss Sung Kuei-fung is proficient in English.

冷飲 (張生明贈)
The best way to quench thirst.

徐劍琴女士蘇州女子職業學校畢業生 (周瘦白)
Miss Chu Kien-chin, graduate of Soochow Vocational School for Girls.

依爾福捲片
感光靈速 影象明晰

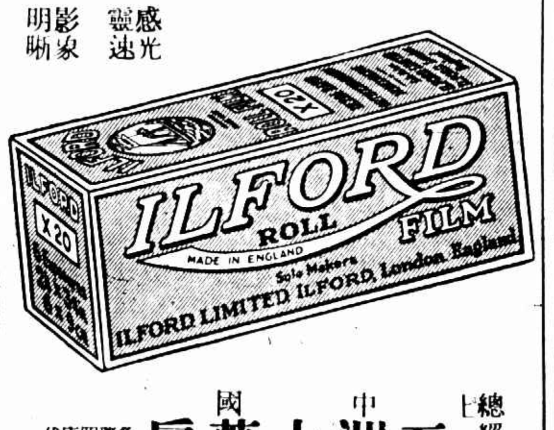

總經理上海 中國五洲大藥房
各大照相店均有代售

國華銀行
儲蓄部
會計公開
每三個月
請會計師檢查證明一次
本行儲蓄部組織係按照財工二部註冊章程呈准立案另撥基金營業會計完全獨立茲爲實行會計公開起見從本屆起每逢三・六・九・十二月底特請徐廣德會計師查帳一次并以帳略公佈社會特此露佈
上海國華銀行敬啓 行址寧波路二十號

肺癆特效藥
肺形草
主治 多年肺癆 新久咳嗽 吐血咯血 潮熱盜汗
立服立效 久服斷根
每匣二元 每打廿元
天濟醫室發行
上海石路四馬路南新普慶里
各埠藥房均有代售
說明書函索即寄

余納氏
巴德補血酒

寢不成寐奈何

張女士天賦智質・
風姿楚楚　跳舞竹
戰・靦喜參加・一
時有交際花之日・
乃內〃動過度・疲
不成寐・輾輒反側
・令何・
金納氏巴碩補血酒
氣味復郁・每晚就
陵卄飲一杯、補腦
頤神・養息身禮・
不但可以醋睡達上
・且醒衣精神煥發
・前後判若兩人・

南洋馬來地方之華僑
每年飲此酒九百萬瓶
以健強體力・

飲時如欲使汁可和
以檸檬水
各處商店
均有出售

曲阜孔林 (續) ([illegible])　CONFUCIUS' MAUSOLEUM IN CHUFU (Continued)

孔宅故井　A well at Confucius' residence

陋巷井　A well at Yen Yuen's Narrow Lane.

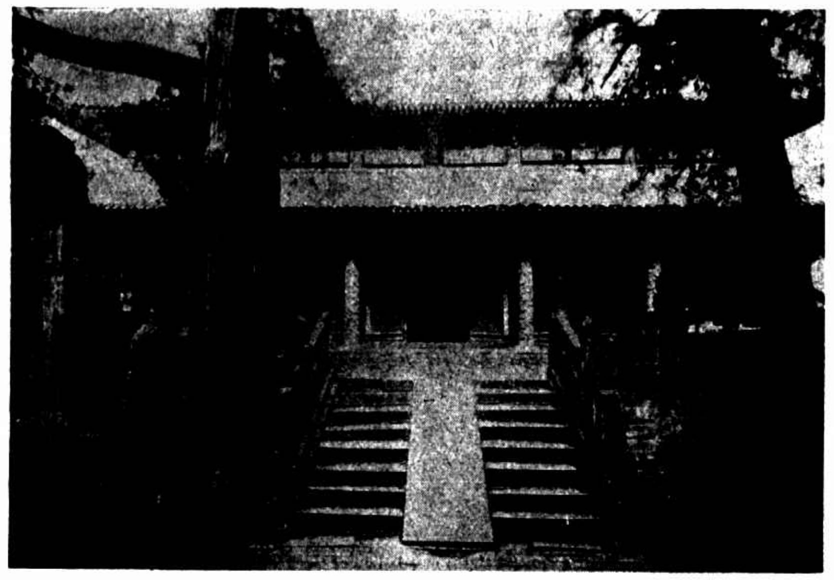

顏子廟復聖殿　The Fu-sun Hall of Yen Yuen's Temple.

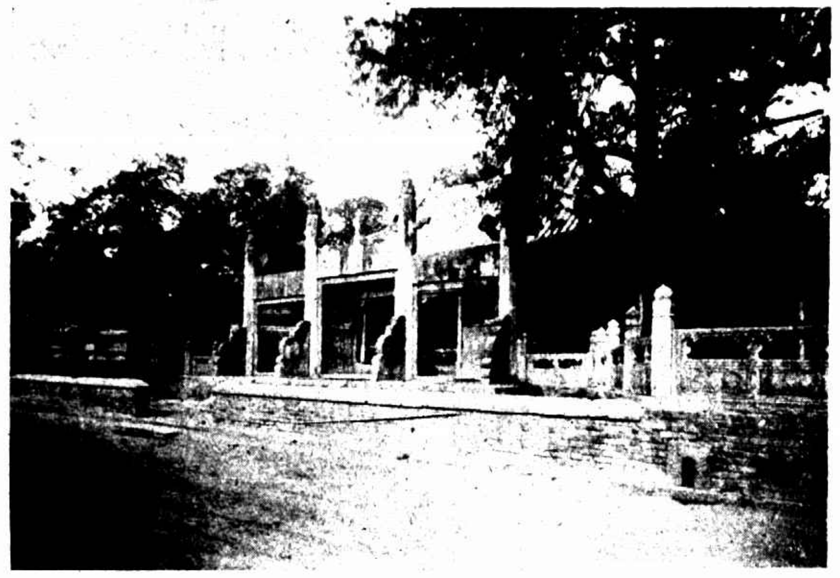

顏子廟門　The yateway of Yen's Temple.

電話打通汽車隨叫隨到

雲飛汽車公司

分站
1環龍路
2仁記路
3靜安寺路
4愛多亞路
5東百老滙路
6滬川路
7大西路（新北門口）

電話
租界 三〇一八九
西一八九
南市 南市一二三

每二十分鐘洋一元
五角每鐘洋四元

上海汪裕泰茶號

Nagel No.10

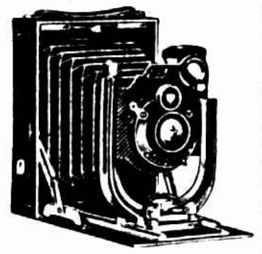

德國納茄而各種快鏡價廉物美
第十號二寸半×三寸半
F6.8每具連干片盒六只軟片盒一只一應在內
駐華獨家經理千代洋行
南京路三九三號
電話六〇四六八至九

學生拍照之好機會
請到南京路冠生園總店附設冠眞照相部

小小美術照每打四角
四寸報名式薄照每四張八角
二寸贈送照每六張洋八角
隔日可取
美術照相一律七折

王開照相館
南京路中市
電話六一五六五

崇德女校謝瓊英女士
⑦ Miss Hsieh Chun-ying of Chung-tei Girl School.

林少珊女士崇德女校學生　(陳丙德)
Miss Ling Shao-shan, student of Chung-tei Girl School.

關蕙嫻女士南洋英專學生　(陳昺德)
Miss Kwan Wei-lan, student of Nanyang English School.

中國女體專畢業生胡迪先女士　(陳壽德)
Miss Hu Ti-hsien, graduate of Chung-kuo School.

裨文女校錢鳳吟女士　(W)
Miss Chien Feng-yin of Eliza Yates

劉錢恭女士兩江女校學生　(陳昺德)
Miss Liu Chien-kung, student of Liang-kiang Physical School.

右游者閱時報
⑥ Reading Eastern Times.

陳璦麗女士　(榮華汪鴻章)
Miss Chen Ai-li.

北平翊教女中胡恩禧女士　(李堯生)
Miss Hu En-hse Yof i-chiao Girl School, Peiping.